滿洲報

大正十三年十二月十五日
報價　每張銅幣六文　每月現大洋九角　郵寄現大洋一圓
廣告刊費　一行十四字起碼一列　一日每行現大洋一圓　特別及長期者另議
發行所　大連市山縣通一四二番　滿洲報社
電話　編輯部七五一三番　經理部四〇三四番
振替貯金口座　大連三七三

論說　齊電之荒謬

齊燮元爲東南戰事之禍首、其結果、引起全國之大騷亂、而彼所擁戴之賄選總統、因以去位、以情理論、彼亦可以惕而自退矣、乃齊竟不自悔悟、猶反覆變化之不已、助吳擁段、日異其趣、要其處心積慮之所在、則不過爲欲維持其現有之地位耳、他姑勿論、茲特論其所發之有倫兩電已、顯見其荒謬不倫、茲爲畧申駁義如左
有電之大意、在自謂其所着整頓全國軍事計畫書、此整頓全國軍事計畫書、果爲齊所自撰、抑非其所自撰、吾固無從知之、第齊既洞明此義、而猶窮黷、俶亂首、自道之而自蹈之、則其罪分應加等、更無末減之餘地也、至謂「軍隊收束之方法、及時限之規定、當於會議行之」又謂「於善後會議之先、須將各省區各軍駐地、調查明確、宣告此時期內概不更動、以維現狀」此其意在緩機、已不啻昭然若揭、然試思今日者、軍隊收束之事、豈猶有彼寘喙之餘地乎、所謂善後會議者、豈彼猶可以列席乎、此眞可爲啞然失笑者也、至其電末則曰「否則燮元在蘇、決意拔本省財力、自行辦理改革及收束事宜、以能維持地方秩序之度爲限」夫日可盟、此志不渝」則其盤踞江蘇、以要挾段氏之意、尤復顯然爲問段能忍受否乎、又爲問江蘇人民、其再能容彼竊位否乎、即此以觀、齊氏決再犧牲江蘇之民命與財力以與段抗、其罪惡實通於天、吾江蘇人其亟起自圖、務決去此禍種而後吾民可得而息也
至於儉電所言、則無非爲欲愚弄我江蘇人、使彼得遂所欲爲、而莫或起而與抗、此尤共顯而易見者也、夫使齊果有心治蘇、則何爲持至今日、今齊已勢窮力蹙、而後知「決癰潰痔、重苦吾民、有念創痍、潸然悱惻」「而後有「來日可追、前愆稍補」以及「一撫時多難、觀衆如傷、耿耿此心、終期敉解」之言、即令其果出於眞誠、已末由懺悔其禍蘇之罪於萬一、而況爲飾辭以求解免者乎、故甚望蘇省人民、勿爲彼所愚惑、且値此執政政府已明令免職之際、更宜急取直追、勿出任其盤據地方、肆其荼毒、以齊之極惡窮兇、冥頑不化、不速驅逐、何以昭蘇々省之困、此且速冀蘇人之急起協同政府以去此猾之者也◇◇(蓮)

中外要電

約法憲法取消
決定國會解散不日發表
參院開緊急會議

(北京專電十五日發)國會非常會代表、十三日晉見段執政、叩詢政府對國會方針、段氏答稱現在純爲取革命政策、取消約法與憲法、已經閣議議決解散國會、不日即將公布之云云、參議院因此特開緊急大會、由代表委員、報告會見段氏之經過

張氏將偕孫入京(北京專電十五日發)
三頭會議將實現矣

張作霖將同孫文、或在孫文入京前後來京、張若入京、則段氏所期在津之段孫張三頭會議、將移於北京矣

李烈鈞先孫入京(北京專電十五日發)

李烈鈞等十四日下午時四十分車到京、至站迎接者約二千餘人、俾二百餘人手持小旗上書歡迎李協和先生字樣、李下車後、與出迎者略作寒暄即赴江西會館、李之來京爲報告孫文來京之期、及江西自治問題

執政明令免去蔡成勛職(北京專電十五日發)
任方本仁爲善後督辦

執政令江西軍務善後事宜督辦蔡成勛着即免職、并撤消江西督理任方本仁爲江西軍務善後事宜督辦

烏鐵滿鐵會議又將重開(長春專電十五日發)
烏鐵代表訪問宇美氏

已行決裂之烏蘇南滿鐵路會議、烏蘇鐵路、旋悟自己不利、十四日夜遣代表訪滿鐵代表宇佐美氏、有請重開之意、故大藏理事將遲期歸來云

美國以巨欵大擴充海軍(華盛頓專電十四日發)
海軍總長聲明紀略

據美國海軍總長聲明云、由海軍々費年額一億一千萬元中、支出九千三百萬元、爲製造軍艦之用、以千八萬元爲擴張航空軍之費、擴張海軍計畫定爲二十年繼續事業、擴張至華府會議之比率以期超越日本云

英閣同意於新加坡築港(倫敦專電十三日發)

英海軍總長發表、已得內閣同意、即行着手修築新嘉坡海軍根據地

英外相過巴黎歸倫敦矣(巴黎專電十三日發)

英國外相張伯倫氏、自羅馬歸國、路過巴黎、得英國鐵路介紹與法國財政官會見、會談後、遂歸倫敦云

孫寶琦將到京

孫寶琦列席漢、冶萍股東會議不日即將回京、政府有任孫爲稅務督辦之意(北京電十四日發)

露西亞南部之說(長春專電十五日發)

兒玉長官抵東動靜

兒玉關東廳長官、十四日到京、即在自邸、向廣瀨內務局長、詢問旅順工大問題之經過、及各方面之意見、密議多時、本十五日將訪加藤總理及江木翰長懇談云(東京專電十五日發)

白石司令升爲中將

旅順要塞司令官白石通則少將、十六日陞爲陸軍中將云(東京專電十五日發)

勞動會長逝世確信
△明年續選會長

美國勞動會長鋸巴氏、以長途旅行致疾卒於十三上午四時十分、死於山安德尼歐將理其遺骸於紐約云
又電英國勞動以鋸會長逝世、公推該會理事福閣克茂黎遜氏爲臨時會長、明年十一月選舉會長、屆期當有一番激烈運動云(華盛頓電十三日發)

溥儀不日移居

日本公使館爲溥儀夫婦在其使館區內定二層樓房一所、屋內不日即可裝修完畢、溥儀將移居是樓云(北京電十五日發)

托氏有移居說

據莫斯科電訊、托洛斯基有遷任

國際財政會議
明年一月開會

國際聯合財政會議、定於明年一月十六日開會、英國將派芳慈氏爲代表與會云(巴黎電十二日發)

蘇俄練兵 保護東路

勞農俄國以保護中東路目的、最近有在耶爾夫內金斯克編一師團之說、定用戰時武裝、並教以戰時教練云(哈爾濱電十五日發)

對華文化事業
對支文化事務局長出淵勝次氏

一

中日兩國於歷史地理上之關係之深、固不待論、而數千年來兩國間有最密切之關係者、厥推文化方面、日本政府有鑒於此、故由兩國之協力而發起對支文化事業、以謀東洋文化之發揚、及其研究保存之方法、而望對于世界之文化及人類之福祉有貢獻、因歐戰而支付延緩之、庚子賠欵於民國十一年冬復又開始支付、其全部來付之本利金、以及山東問題之解決所獲得之各項收入、此二者均爲對支文化事業之資金、日本政府更設立對支文化事業特別會計法、經過第四十六屆議會之協贊、已於民國十二年四月起實施

二

對支文化事業特別會計法之資源爲上述之兩種、其中庚子賠款之付本利金總計爲七千二百十萬償圓、其告終期爲民國之十四年再由山東問題之解決、所得之收入一爲鐵道補償金計一千四百五十圓、一爲公有財產補償金計三百六十萬元及其利息、其告終期爲民國二十七年、由此等資源每年之收入總額約計三百八十萬圓爲使文化事業永遠繼續起見、故本將每年之收入全部用書、因此政府限定每年之支出額爲二百五十萬、而將其餘額存積、故雖至將來償還期限告終後、亦能支出與今相同之數、而繼續文化事業

三

吾人應如何使用該項對支文化事業之資金、換言之、即在對支文化事業之範圍內、吾人應施何種之事業、茲據特別會計法案之規行、約有左列之三種
一、關於中華民國所舉辦之教育學藝、衛生、救恤及其他一切助成文化之事業
二、對於在日本國內之中華民國人民所舉辦之教育學藝衛生救恤及其他一切助成文化之事業
三、關於在日本國內所舉辦之一切關於中華民國之學藝研究之事業
爲顧及文化事業之根本目的起見、故該事業不注重於一時的或局部的各種小事業、而專以大規範爲含有永久普遍之性質之事業爲主、務求善用該項資金、而不使其散逸、此事實爲中華民國人士所總興贊許者也、其中庚子賠欵以使用於中華民國人民之文化事業爲主、山東方面之收入則以使用於日本人所經管之文化事業爲主

四

對支文化事業一種高遠之事業、與外交問題當然漠不相關、此爲特別會計法案制定之時所聲明之確定方針、良以文化事業不僅與政治外交無關、即國界亦當超越而不顧、此固在事業之進行上所當即確注意之點也、再就文化事業之性質而言、對於各方面之智識當廣求博採、故在日本方面設立對支文化事業調查會、以審議事業實施之方針、更有鑑於此事業若不得中華民國人士之援助、恐不克獲完善之結果、爲得中華民國方面之希望及意嚮、鄙人曾與駐日汪公使爲一度之非公式之意見交換、大體双方一致、此爲鄙人所衷心欣喜之事、鄙人更希望中華民國方面亦設置委員會、偉双方協力、使該事業臻於完善之境

五

對支文化事務局自去春創立以來、早已着手於各種文化事業之調查、或舉行中日兩國間學者之交換講演、或派遣日本學生至日本爲視察旅行、或招聘中國學生至日本、各種事業漸次實施、所引以遺憾者即對于留日中國學生之補給問題尙未解決、自本年度起將着手實施北京之圖書館及人文科學研究所之設立以及上海之自然科學研究所之設立等事業、此等事業爲此後六年間之繼續事業、投五百餘萬元之經費、年度應完成其第一期事業之一部、此種事業誠爲最有意義之施設、而其規模亦相當宏大、至將來全部完竣之日、當能副世人之期待而資東方文化之發揚、此爲鄙人所深信而無疑者也

荻川漫筆
勿誤戰後之收束

▲奉直戰之收束、以段祺瑞氏執行之、列國亦承認之、繼之者即爲善後會議之開催也、茲聞執政府將派長江討伐軍云云、若如此則善後會議、何時能開、實不能預測、現下政局、郤再起暗雲矣
▲段執政出廬時、以聯省自治爲標榜、因之、將起之長江聯盟以致自滅矣、其盟主吳孚、業已陷於窮地、在此時、因何討伐長江乎、此無非戰勝將軍之貪慾、壓迫新執政政府、或遂引起此結果
▲戰勝將軍等、得勝之酬勞、不能得之於北京附近、非於長江方面求之不可、此爲事實、聯省自治之精神消滅、又繼續引起群雄割據之形勢、是中國和平永遠不能達到
▲在此重要時機、助段執政、盡力貫徹當初之主張者、爲張作霖氏二氏欲極力發揮聯省自治之眞精神、則不可不指導於戰勝將軍、倘如無理、敢行長江討伐、引起長江聯盟、恐致外國之干涉、事果至此、其責即歸段張二氏倘二氏確持當福初精神不爲所動安有發生反對聯盟之理由乎、亦何有外國爲援助此聯盟而動手之隙乎
▲聞張氏因任務業已將了、不日歸奉云云、善哉!但鑑於現下時局、不如暫緩離津、先須立救國之根本策蓋爲討伐長江也
▲適至天津之收賄議員、與此有聯絡之國民黨、推戴利用孫中山之運動、亦與長江討伐下無關聯乎、頗有令人疑惑之點、在此點最爲盼望張氏加以注目、俟解決此問題後、務須急速歸奉即爲吾人之希望、余爲此言並無他意、即爲東亞和平、所以敢呈此言於段張二氏也

國外要聞

國際聯盟理事會第一幕

(羅馬十二月十日本報專電)國際聯盟理事會、在此間宏麗之杜利亞宮內舉行會議、室雖不甚大、惟壁上遍懸圖畫、頗爲麗觀、中設一橢圓形之棹、十八國坐其一端、會員頗形忙碌、互相交頸耳語、致會中發言者之爲誰、亦難以辨別、蓋彼輩均不起立發言也
▲英國年輕女子任秘書之職、入室分派紙張、嗣即退出、巴西國公使弗蘭科氏爲此次該會會長、位居正中、弗氏面瘦而身挺、右坐身壯力健之法前總理、時南作語、觀之若一老政治家、左爲英國代表張伯倫氏、狀貌頗健、目戴單鏡、惟於將讀時、則鏡常墜下、桌之末端、坐斯拉夫國之外交總長培尼氏、狀似可愛之年輕而人、面現及猶豫之色、對於各事、若極注意者、今日會中決定將日內瓦國際和約延至下期即明年三月間討論、英代表張伯倫氏主張展期討論、其理由係當今英國之包爾溫內閣、對此問題、必需時日詳爲考慮、此外又須與其相隔甚遠之各殖民地政府、先行接洽、然後方能定奪、法代表勃利安氏深悉英國新閣情形、故對英代表之請、予以諒解、而加贊助、惟鄭重聲明、延期非廢止、而甚望於下次會議中、必能得該案之結果也、其他代表相繼演說、表明贊助、嗣即決定將該問題延至下次再行討論、然該問題、係有解除國際爭執之重要、故該會對之雖已通過延期討論、然仍不稍輕視、致於埃及要求該會干涉英埃交涉問題、張氏絕不提及而、各強國代表頗言及此事無能爲力也、現在羅馬之埃及議員法拿氏終日碌碌試說各國代表、將英埃問題提出該會討論、然因英國曾戒各國不加干涉、故無應之者、法拿氏曾間頗有希望說動數國代表、以使該會干涉、然結果僅有數小國畧表同情、而仍不能正式提起該項問題、法氏詢問該會有無權力公允討論、關於埃及與蘇旦之和平與秩序、如云無此權力、則東方民族必覓他法、以求護衛與安全、法氏闡謂埃及國會、上次會議決使政府試行加入該會、此後覺得該會總秘書寄來之入會格式、彼對數月來之該項進行、亦會頗費研究、云英法兩代表於共勝時會談及北非洲與地中海諸題、希得兩國之連帶安全、會議畢各國代表均退休息室茶話云、
羅馬十二月九日路透電、據稱國際聯盟理事會、已議決於一九二五年五月間、召集一國際會議、擬訂一管理國際售買軍器之條約美國已贊成參與該會、理事會已議決於一九二五年二月十六日、開一委員會、審查私造軍器之問題云
又電、聯盟理事會已贊同英國之提議、延緩討論日內瓦和約至下次開會時再議云

戰後六週之歐洲
△英國和平紀念日之舉動
△德化學家盛倡毒氣戰爭
△西班牙及法國與摩洛哥

倫敦特約通信、自一九一八年十一月十一號上午十一點德國與協約國在福煦上將之軍車中簽字後、協約國與德國均定該日爲

和平紀念日、不過德國隱含國恥之意協約國則隱帶戰勝之氣、英國於本日之前、即逆知各地於十一號十一點時、由倫敦國會大鐘用無電線話報告眞正時間自英皇以至平民、均應肅靜兩分鐘、敎堂內則聚唱和平歌、以行此紀念禮、至各學校則均停課半鐘、在各學內禮堂內唱歌而巳各國之紀念大略相似、從上次大戰之後、凡曾赴戰線者、莫不知血肉白骨之殘、即英國一國言每月平均死二萬人左右、是故雖一般野心政客及資本家、猶有時不畏戰事、但一般平民莫欲再提戰事、坎拿大曾在伊之國會通過、若再遇二次事、故坎拿大曾在伊之國會通過、若再遇二次戰爭坎拿大之人非經自治國會通過後不加入戰爭、澳大利亞政府亦將同樣辦理、故英國政府此時之殖民地問題、乃一極大問題、因在戰爭時而不予以幫助、是不啻完全獨立國家、所謂英旗不見日落之英國、只空有其名而已、此次保守黨政府之政策、國殖民地優待條例爲最政策之一、即因其殖民地日漸離叛之故也
德國野心勃勃、雖經歐戰之大敗、但觀其國會內之人數、仍以國家主義派佔大多數、即可知德國大部人民之心理、近來協約國之軍事管理委員、巡查德國各地仍時發現秘藏之軍械多起、而最近柏林一化學家、專著一書、解釋各種毒氣之烈、及詳細功用製法、並由軍事眼光、批評歐戰時何陣宜用何種毒氣自老式之綠氣砲次述及無能氣即化學上之一養化炭氣礫化輕終而至於最毒之芥茉氣即在化學上之靑氣、並述二次大戰時將純爲**毒氣戰爭**、在意料之中、[illegible]勸德國化學家應努力此項事業、其書爲題紀德國之最大物理化學家諾爾斯梯、現在英國人極注意此事因德國之化學工業及化學問題世界首位、伊不但能製造奇異毒氣、而其最近作之毒發、其面積較英國用者較小、而乘養氣之量則較各國爲多、日下應用於礦井及海底但一有戰事必、因二軍事無疑、世界愈文明、戰事愈烈、於數十生的之大砲外、尤加以無孔不入之毒氣、死人之數自將更多於上次大戰矣

西班牙因伊屬地

摩洛哥反動、起[illegible]而用兵已經年之久、記者已在九月通信時述其概、近來西班牙用盡其[illegible]事能力、所有之飛艇大砲以及鐵甲車隊均施之前線、但絲毫無進步、而摩洛哥之非洲人、反用其平常之機關槍將西班牙擊退、故西班牙此時國內分爲二派、一派仍主戰、一派主和、欲讓摩洛哥自主、戰派雖強欲戰但又不能戰勝、故摩洛哥將自主無疑、於是歐洲人大驚因希臘被土耳其擊敗之後、已覺爲白種人之羞不希堂堂之西班牙竟爲黑人擊敗、法國因伊之屬地與西班牙屬地接壤在一千九百零四年時、法國及西班牙協定雙方在巳屬地之內用力保持平靜、近來摩洛哥因西班牙已疲於戰爭、於是設法擴充其土地、聲明不承認法國及西班牙之暗約、故法國專派上將軍、赴該處視察一切、設壘佈防、以待摩洛哥之侵、據法國官場消息、均謂摩洛哥之軍戒、均爲英國數商人所供給、巳由法國軍事處非官式通知英國、禁知英國人、或英國屬地之人售軍械於摩洛哥人云、按摩洛哥係回回敎、雖不及埃及開化之早、但因際近海崖及歐洲是以亦爲非洲人

人事

▲孫國封氏(北京大學教授)十四日來連楊下大和旅館
▲容祖浩氏(四洮局建設課工程司)同上
▲竹中政一氏(滿鐵北京公所長)同上

國際瑣聞一束

△利加海參威間之築路　在莫斯科舉行之俄國拉德夫間鐵路會議已議決或將於二月間、自利加築一鐵路、直達海參威云
△重建駐日美使館　美國因駐日美使館、於去歲東京震災中被毀、決定以三百萬元重建一規模宏大之美使館於原地址云
△美國商人殺妻駭聞　臘門賽而倍之司法官、對於此間古玩商人毛司氏夫人被殺一案、當庭宣稱可望證實、該婦係其本夫所謀斃云
△希民在英募欵濟額　國際聯盟主持所募七百二十五萬金鎊七厘利息、救濟希國災民、按照八十八磅付欵之借款內英國承募部分業於開始募節一小時內滿額截止、管理該款事務、當由國際財政委員會擔任云
△蘇聯賣砲救急　蘇聯政府因國內財政困難達於極點、遂決意拍賣海參威要塞之大小各砲、以濟四用、聞後要塞中之各砲、共計可值英金二十五萬八千磅云

國內要聞

長江戰禍恐難免
罷免蘇齊命令決定發表
津浦線奉軍有四萬之衆
齊燮元之在整軍經武中

本社特訊、某方面消息、關於免去蘇督齊燮元本兼各職一節、九日閣議、閣經當局作一度之討論、大致業經決定、同時與其他各方面、亦須有所磋商、并希望齊氏以善自處、此項明令、將於日內發表、並聞段執政因江蘇問題、曾邀審計院院長莊蘊寬入府、面議良久、段擬請莊氏担任省長、兼辦理該省軍務善後事宜、莊則力辭、以近日運動長蘇者大有人在、且蘇省自軍興後、財政支絀、元氣彫零、一切民政事宜、進行定多棘手、至該省軍務、情勢複雜、辦理善後、尤屬不易妥協、又豈衰朽之身、所能勝任云云、故此席將來不出盧永祥吳光新二人之中也

又據津訊、南下之奉軍、現在津浦線者、約四萬之衆、以張宗昌之部隊爲多、分駐於滄州泊頭與濟各處、假兵則駐於青縣城內、張雨亭又派李景林赴塘沽車八十列、集中天津總車站備用、張雨亭回奉之行、暫時已作罷論、將來或再一度來京如屆時後不能親來、則決令張學良爲代表來京、接洽一切、連日曹家花園均有會議、大致不外「軍事善後」「對南用兵」「合力援段」各問題云

又據南京消息、齊燮元爲預備將來萬一起見、特於日前檢閱第六師全部、及第二師之一部、第六師爲齊師精銳、此次檢閱規模之宏鉅、爲前此所未見、是此種檢閱、乃係表明設北軍南下、即不免以武力相周旋之意、據齊部某高級軍官聲稱、齊督之衛隊師(即第六師)聽候命令待發、新募之兵、日事操演不已、東南戰爭時、各師受創雖鉅、但再假以若干時日、不難恢復戰前實力、槍砲軍火衣裝、皆甚充分、足敷新軍之用云云

京各界歡迎
中山之熱
不愧開國元勳

北京快信云、旅京廣東同鄉歡迎中山先生大會籌備會、進行甚力、已備有小旗一千份、龍燈一千個、大花燈一個、傳單一萬份、并印有中山相片五百張、分散同鄉以爲紀念、其歡迎辦法、除加入各團體歡迎聯合大會、同往車站迎侯、并參預提燈巡行外、更擬擇日舉行歡迎中山大會、以表敬慕而敦鄉誼、現該會定于十一日下午一時假南橫街粵東新館開第二次籌備大會

又聞民國大學全體教職員學生歡迎中山大會、十日下午二時開會議決(甲)加入各團體歡迎會(乙)允許學生全體參加歡迎及提燈會(丙)定期歡迎中山先生到校講演(丁)發佈宣言

又函云、關於北京各團體準備歡迎孫中山一節、聞各團體組織之內容、爲二大部份、即(一)中央公園水榭內二百餘學術團體組織之聯合會(二)其處六十餘團體組織之籌備會、前者之性質、純爲表現國民黨之政策、故其預備傳單四種、無非喚醒同胞、實行三民主義、禁止會員爲軌外之行動、其中有一傳單之標題、爲中山非共產黨、並主張孫段張等通合作、採地方分權、中央獨裁制度云云、惟此項傳單、均俟孫氏抵京時散播之、目下並未發布、所用旗幟、爲青天白日旗、旗上並有字、式如海軍旗、至于後者之舉動、其旗幟爲全紅色、前日商會函知各商不必懸旗歡迎、與發見過激派之傳單、不免有多少之關係、徵諸後者之會、亦擬併入前會、而前者以其妄發傳單、舉動危險、非所以歡迎、實從中陷害、愛中山者、固爲是耶

袁祖銘變計回黔
盧袁面商條件要項有五
滇唐以吳失敗又表示拒袁回黔

重慶通信、袁祖銘和平回黔、由唐繼堯派員妥協、迨北方政變以來、回黔一舉、又驟生波折、惟雙方妥協中、所謂滇軍回滇、黔人治黔一名詞、尚非絕對的、而爲相對的、茲經詳細調查、始悉盧濤來川、與袁祖銘當面商榷、雙方議訂條件、大要如下(一)唐繼堯派駐黔省之滇軍、不能一時全部離黔、非暫不回滇者、但不得干涉軍民財三政(二)黔省政權交還黔人自主、在黔滇省軍官、絕不干涉一切(三)黔政歸還黔人自主後、但對駐黔境內滇軍、須待遇與黔軍一體、不容有彼此之見(四)滇軍駐在黔境、須分別訂發展(五)此次回黔部隊、凡經過區域、滇軍不得托詞拒絕、以保持和平、免除地方糜爛、從表面上觀之、時局似可暫定、然自北方政局陡變、吳佩孚失敗南逃、唐又表示拒絕袁祖銘回黔之處、故袁班師回黔之舉、因之無形擱淺、今者吳佩孚已奔返洛陽、主張護憲、頗有電來川、久羈川省之滇軍官、如金漢鼎貴曉成輩、或在成都招募成軍、或在重慶日與袁接洽、謀征滇復黔、於是袁祖銘之念、又怦怦而動、現在袁祖銘已決定、不問滇軍離黔與否、決計用武力回黔矣、袁祖銘在川已久、何以忽然又想回黔、其中亦自有原因、蓋袁黔於大局混沌、紛擾莫和所屆、若欲待時局有眉目、然後知平回黔、正古人所謂俟河之清、不如趁各方擾攘之時、一鼓作氣、攻下貴陽、可奏速效、此外尚有兩原因、一則川軍中之熊但、本與袁不協、現在熊賀湯已攻入湘西常德、若果熊部在上游得手、反攻入川、黔軍在川東、必首先接觸、彼雖終年打仗、無非爲人作嫁、倒不如稍犧牲、還返貴州、料理桑梓家事、二則袁祖銘在川、除與劉湘交契最深、其餘各部、都不免隔膜、楊森鄧錫侯等、因其佔領銅元局、重慶統捐局、成都警察廳等事、多不免懷恨不平、因之月來、川黔軍勢將接火、請黔軍出川之諸訴甚盛、此雖市井之言不足憑信、而袁則以爲川滇黔巡閱使希望、殆已等於泡幻、吾人以此武力回黔之辦舉、更爲堅決、既有家可歸、何必長久寄人籬下也、目前之第一步辦法、則委託前貴州總司令兼省長盧濤、先行回黔、黔政採用一種委員制、即以盧氏爲委員長、丁宜中唐式行詹靈樞徐藝甫魏鷹鵬甘嘉儀平剛薛尚銘諸人爲委員、分掌內務財政司法教育實業交通交涉事宜、各委員已先後啓程、不日開拔、如果唐繼堯不踐前言、則袁氏決與之接戰、爲第二步辦法、袁本人仍主暫駐重慶、其返黔前敵總司令、則委川黔邊防督辦署參謀長朱小山、代理執行、在黔軍一二三各師內、各抽一團、八混成旅一團、另派楊其昌旅一旅、而以馬懷冲何厚光兩旅長、及謝霈生縱隊長、爲先遣部隊、指揮回黔、一俟攻克貴陽、驅逐滇軍、即以王天培爲貴州督理、彭漢章爲省長、周西成爲軍務幫辦、袁即本此旨、積極進行、日來黔軍漸次都向黔前進、自此滇黔戰禍、則或可幸免矣 ✕ ✕

賄選案在嚴查中
澈底根究之爲難與當局之態度
拒選派主由非常國會會議解決

北京特約通信云、當局對於賄選案、由檢舉受賄之豬仔、而漸及於行賄之曹錕及其羽黨矣、現曹氏已明令啟視、聽候公判、其在追究之列、已昭然若揭、至去年辦理大選之曹黨、是否株連、尚在未定之天、顧表面上之澈查賄選、固若有聲有色、其實欲澈底查究、則阻礙橫生、大有行不通之勢、元惡之曹錕、固爲各方所棄、依法懲治、尚非難事、助桀未得相當解決之前、欲言澈究賄何容易、此其難點一也、賄選豬仔之中、已有改業爲官者、亦有與各方有密切關係者、此類豬仔依理固宜一律懲治、而在目下政治狀態之下、是否能大刀闊斧、暢所欲爲、大是問題、此其難點二也、以上兩點、僅舉其顯而易見者、即此以觀、澈底查究之不易言已可想見矣、當局有鑒於此、故對賄選一面檢舉一面並不雷厲風行、急謀澈底究治、前晚法長章士釗在司法學會之講演、已將當局對賄選案之態度明白說出、此種態度京中人士固多所不滿、然當局亦有不得已之苦衷在也、當局計畫、目下之檢舉、僅使一般賄選豬仔、不能再盤據衆坊、藉以演其奇離之活劇、至國會問題之如何解決、及賄選之如何懲處、皆讓諸將後會議、或國民會議裁決、此當局目下所持之態度及賄選案進行之實際情形也、至一般反對賄選議員對於此事、則主張由非常國會解決、於非常國會議開會時、決議將一般賄選豬仔除名、此類豬仔除名以後、則議員之資格喪失、可聽當局依法懲治、此種主張、固爲解決賄選之一種辦法、惟當局對於非常會議、甚爲懷疑、極不主張再有此種會議發生、故反對賄選派之主張殊無實現之可能也

◎◎◎◎◎ 合肥之聯絡滇唐

段執政此次入京收拾、對於西南、極力聯絡、冀使和平統一、早日實現、而于唐繼堯甚表好感、茲覓得段致唐一庚電、允對曹錕所任命之雲南鎭撫使責成部撤退、並取消其名義、原電錄後

(上略)微電奉悉、承示責師圖滇、已飭撤退、鎭撫亂命、即當取消、善後各端實爲先務、自當妥籌施行、以慰喁望 知注特復 祺瑞庚印

章太炎主張
擴大國民黨

近日章太炎氏致書民黨某要人、主張擴大國民黨組織、凡以前老國民黨份子中途脫離者、概可加入、以外不論何黨何系人民、凡贊同國民黨宗旨、經過一定之手續、亦可加入爲國民黨黨員、聞此意有一般民黨人物已大體贊同、將來經過一種之正式議決、或可成立云

善後會議
組織大綱之修正
業已提交執政閣議通過
修正部份重要者計兩項

北京特約通信、善後會議組織大綱十三條、業經原起草員、加以修改、於九日提交閣議通過、據聞此次修改之部份、較爲重要者計有兩項

(甲)關於會議宗旨之規定、原案所列條文、意義稍欠顯明、故將全條修改如下

本會議、以解決時局糾紛、籌議建設方策爲宗旨

(乙)關於委員資格之規定、原案所列委員資格、分爲四項、修正案仍沿用之、但除第一項外、二三四各項、與原案頗有出入、茲錄修正案之全文如下

(一)有大勳勞於國家者(此條未修改)

(二)民國十二年大選、守正議員互選十八人

(三)各省區及蒙藏青海軍民長官或代表

(四)有特殊之德望、勛績、學識、經驗者、由臨時執政府聘任、或派充、但不得過三十人

駐京外團
致外交部通牒原文
前段乃聲明承認執政府
後段係請專重各項條約

北京特約通信駐京日英美法義比荷七國公使、於月之九日聯銜致通牒于外交部、聲明承認臨時執政府、並請尊重各項條約、茲譯其牒文于下

(銜略)駐京美利堅、比利時、英吉利、法蘭西、義大利、日本、荷蘭公使今特代表各本國政府、向貴國政府聲明、十一月二十四日貴國政府關於通告臨時執政就職、是及日執政所發表各命令之通牒、業經知悉、現敝代表等將於現在北京臨時執政府、願予完全之援助、并願與臨時政府爲眞實之交際、但第一須有下述之諒解、即北京臨時政府、係經內國同意而成立、對於中華民國政務負有責任、其負責期間、係至代表各省與國 內各團體之正式政府成立時爲止者、此外仍須有下列之諒解、即臨時政府與將來成立之正式政府之志願、係在尊重并履行前清政府及民國政府與外國締造之各項條約、公約、及其他契約、至在華外僑所享受之國際條約上各種權利及利益者、蓋此種國際條約、按照習慣、須經締約雙方之許可、始得修改也、猶有進者、各本國政府根據上述之諒解、咸願將華盛頓條約與議決案內之各種規定、從速見諸施行、蓋此亦敝代表等所極關心者也云云

茲聞該通牒議決之經過及目的如下、華府會議關係八國公使、于月之四日開第一次會議交換意見後、即各致電本國政府、請示一切、日前各訓電前後到京、遂於九日午前又在荷蘭使館開第二次會議、結果將前案略加修正後、即于是日午後五時三十分、由領袖荷使親齎牒文赴外交部、而遞外交沈次長、以下關係各國、自執政府成立以來、事實上業經予以承認、今該通牒之第一段、乃重爲聲明、第二段乃述事實上比以承認之理由、惟自該通牒之裏面觀之、實含有臨時政府若有反以前之實行而違此宣言之主旨即將承認取消之意云

馮玉祥取消國民軍名義電
解除總司令職務奉張報以蒸電

北京通信云、行將出洋之馮將軍、會於齊日致電段芝泉及胡笠僧孫禹行、宣告取消國民軍名義、並解除國民軍總司令之職權、並於齊日將致段原電、通告各方面、而張雨亭則以一蒸電報之、今特將除通電以外之各電、錄之如左

▲致合肥電 北京臨時執政鈞鑒、玉祥猥以菲材、謬綰軍符、十餘年來、馳驅疆埸、雖効微勞於國家、無補時艱於萬一、此次班師言和、悉本良心所驅使、冀救國家之危亡、國民軍之編組、爲軍事上統轄指揮之便利、本一時權宜之計、胡軍長景翼、孫軍長岳、又推祥爲總司令、而協力以副之、雖自覩材能薄弱、勝任良難、然義旂共舉、不敢不勉盡職責、幸天心厭亂、大難削平、和平可期、卸甲歸田、鈞座出任艱鉅、國家大計、賴有主持、軍事既戢、國民軍名義、自應逕行取消、並解除總司令職權、俾隊伍直隸中央、以資統轄、除將國民軍名義即日取消電、達胡孫兩軍長外、謹肅電呈、伏乞垂察、馮玉祥叩齊

▲致胡孫電 急新鄉鄭州探投胡督辦笠僧兄、保定孫軍長禹行二哥、勛鑒、此次班師言和、本爲救國救民起見、義旗既舉、濟顯同舟、爲謀軍事上統轄指揮之便利、故有國民軍之編組、並推祥爲總司令、通電宣布全國、雖自顧才能薄弱、然値軍務吃緊之時、保障和平、不敢不勉盡職責、幸天心厭亂、大難削平、兩兄功在國家、祥亦得卸仔肩、解甲下野、還我初服、區々之心、當爲國人所共諒、段執政出任艱鉅、大局指日可定、兵事既戢、民治開始、國民軍名義自無存在之必要、所部隊伍既已編制成軍、應歸中央直轄、除電呈臨時執政取消國民軍名義並解去總司令職務外、特電奉布、尙希一致進行爲禱、馮玉祥叩庚

▲奉張復電 北京馮總司令鑒、頃誦佳電、敬悉取銷國民軍名義、使隊伍直隸中央、更抱謙懷、不勝跂佩、從此革外閫擁兵之弊、重中央戡武之權、惟征伐不專、斯和平可望、豈獨高風之共仰、益欣吾道之不孤、遜聽之餘、欽遲曷既、張作霖叩蒸

程潛率師進攻宜章之激戰

長沙通訊、孫中山所認之援鄂總司令程潛、突於十一月二十三日夜半、率其所部之李國柱王邦基各軍、向宜章攻擊、該處所駐省軍、爲第四師第八旅第十六團之一部、團長張元達、駐在宜城、擔任該方面警戒、程部大隊來襲、張團即率部抵禦、無如人數僅四百名之譜、衆寡不敵、當即退至距宜城三十里之摺嶺暫駐、以待應援、而張團長以身被包圍、援絕力盡、竟死於此役、戰爭之烈可見一斑、第四師師長唐生智聞報、當即調駐柳縣之第八團及十五團往援、至二十六日夜半、程軍復大舉進窺攻擊、此際省軍齊集前線、亦即大舉反攻、程部不及提防、大敗而退、省軍分途追擊、程部即向坪石大道及樟樹坳等處潰走、省軍隨即收復宜章、並擬乘機進攻坪石、茲將唐生智及張熊兩團長拍來各電如下(一)唐生智艶一電、宜章克復後、我軍追奔逐北、今早進抵坪石附近、各該處駐有滇軍一營、阻止程軍入市、敵軍進退失據、內部譁潰、季國柱率部向子連州方面逃竄、王邦基等部向村塘方面潰散、我第三團正向該處追擊、並令二十團之駐在文明市者、出境截堵繳械、程潛則已退至樂昌、勢極狼狽(二)唐生智艶二電、此次程潛率衆犯內、突襲宜章、張團長元達以四百之兵力、抗二千之強寇、鏖戰終夜、曾不稍却、處重圍之中、誓死以報、力盡勢窮、舉槍自決、死時之慘、言之酸鼻、大節神勇、三月齊光、士卒感奮、遂克宜章、先軫歸元、三軍悽愴、除飭李旅長特別從優殯殮、派隊護送靈櫬來衡、再行定期追悼外、擬懇追贈陸軍少將、卽照少將陣亡例從優撫卹、並頒發治喪費若干、以慰忠魂(三)張團國威熊團震儉電、據宜章紳民報稱、程部進擊宜章、十六團張團長督兵抵禦、嗣以衆寡不敵、十六團士兵退却、張團長勇往督戰、見勢不支、呼馬弁擊斃殺頭顱、弁遂命卸取弁槍擊斃弁目、再自擊致命、張團長與城存亡、甚爲忠勇、敬懇優加撫郵、以慰忠魂

群雄角逐之河南
胡憨兩軍之將開始接觸
孫岳請辭豫省長之內幕

本報特訊云、目下河南地盤問題漸見擾攘四起、胡景翼數月來、以一身轉戰直豫、尚未得一根據地、故其在新鄉一帶、方圖向南伸張勢力、而劉鎭華憨玉琨等、又復相與對峙、把持隴海路、以防外力之侵入、原吳佩孚之被逐、憨氏之力居多、其目的即欲自行攫取河南地盤、今鄭州既完全入其範圍、勢不能不力梗胡部南下、此兩造所以開始接觸也、至久經攝閣發表之河南省長孫岳、既無就職之可能、自無地盤之可言、以故電段執政辭職、以脫離此空洞不實之省長、聞段執政業已派人赴保慰留、惟孫氏近確抱病、未知能不辭堅否

劉鎭華倖免於危
被困於華陰出關不能退回不得
劉不願離陝而故作宣傳

西安通信、自北京時局變化、渭北陝軍馮子明馬淸宛各部、公然渡河、藉名東開、陝劉因馮馬各部、平時即有驅本人聲調、恐無出關誠意、先後派駐省西之鎭嵩軍、第一師柴雲全部、駐省城之鎭嵩軍第一混成旅全部、拒馮馬於臨渭二縣一帶、馮馬各部、本擬由渭南上漲渡過河、因被劉將該處船隻四十餘扣留、未通過渡、乃另由華縣華陰屬之孝義鎭南北洽村一帶渡河、旋即將二華佔領、劉之鎭嵩軍與陝軍、遂出此開釁、戰禍由此開始、自本月十號開火以後、劉將西路、岐鳳郿、各縣之防盡撤(岐鳳現已由甘軍孔繁錦部接防)專應付東路二華戰事、陝軍馮馬各部、約僅三千之衆、與劉軍一師兩混旅激戰以來、已經兩禮拜、初則迭獲勝利、旋因駐韓之鎭嵩軍麻振武一部、先王合作、出兵華陰、繼復接近劉鎭華、致馮等部、困守華陰、出關不能、退回不得、而劉此時、忽向陝人表示率鎭嵩軍全部離陝、々事交還陝人自治、意在緩和陝軍攻擊、實則其卽有實行離陝計畫、亦須在撲滅馮馬等全部後也、近郊因豫省已被胡景翼佔大部分、更復決心留陝、不向河南活動、又據豫訊、吳佩孚已抵洛陽、劉聞耗後、頗難措置、乃又因胡景翼近在直豫頗佔勢力、又欲聯絡陝軍、故現已將韋解圍、令馮子明派代表進省、商議陝局辦法、據劉軍前方報告、華陰已經劉軍克復、而附近各寨堡、則尙在陝軍手中、至西軍咸醴與各縣、因劉將西路防務盡撤、又有離陝宣傳、以致陝軍第五混成旅党根保各部、始爭防地、繼大搶掠、百姓死於非命者、不可勝數、現劉迭派軍署秘書党淸焚、極力溫慰、先允其各駐原地不動、決不究其既往、或可從此無事也

命令及批示

●北京臨時執政命令(九日)

▲督辦全國國道籌備事宜張景惠著准免職此令▲特派黃郛督辦全國國道籌備事宜此令▲財政總長李思浩呈本部司長王世澄署司長王章祜兼署司長王毓霖懇請辭職王世澄王章祜准免本職王毓霖准免兼職此令▲任命章保世林鴻集爲換章爲財政部司長此令▲任命謝剛國署甘肅政務廳廳長此令▲司法總長章士釗呈秘書鄧文艾瞿振鵬張熾章張育海鄭慶牲劉遠駒懇請辭職均照准此令▲司法總長章士釗呈請任命瞿宣穎紀元鄧文艾袁厚之郭成沛李本清陳嘉樊爲秘書均照准此令▲暫行代理部務教育次長馬敍倫呈請任命李光宇爲秘書應照准此令▲暫行代理部務海軍次長徐振鵬呈請任命劉洪興科長應照准此令

●奉天省長公署批(十二日)

▲尹燕麒呈報領冊繳浮多請變通辦法由批所請應勿庸議▲魯興邦呈酌定官租發給收租執照以免浮收由批仰赴盛京商都統呈請核示

時評
齊燮元求如曹吳不得矣 (悔悔)

◇齊燮元免職明令、早已發表、吾人渴望其服從執政命令、既日下野、既可免地方之蹂躪、人民之荼毒、且可自保身命財産、故曾一再著爲評論、剴切言之、蓋所以爲齊謀自處、豈僅冀長江之和平哉

◇據今日本報所得京寧各方消息、則齊竟決以武力維持其地盤、逐日整軍經武、操練新招部伍、不遺餘力以爰一逞、倘如所傳非虛、豈齊眞欲一嘗斷頭滋味耶

◇溯當政局急轉之始、蘇齊曾有擁段之表示、亦且有安民保境之宣言、至其目的何在、是否藉以固其地位姑不具論、然其爲避免戰爭、則可斷言、乃曾幾何時、其態度忽轉而强梁若此、豈齊在此短時期中業將軍事措置裕如、情與政府爲敵歟、第以吾人觀之、齊果以武力抗命、即兵精糧足、決無倖勝之理、蘇人既罹之已深、而又不明乎順逆、倒行若此、其末路恐欲求如曹吳而不可得矣

吉長行車 下行 五次客車 三次客車 一次客車 上行 二次客車 四次客車 六次客車 鄭通行車 下行 第五次 第七次 上行 第八次 第六次

何必忍受痔症痛苦

閣下如患痔症先當顧及腸胃如何往往大便祕塞為痔症痛苦之由若大便暢適有序服用紅色清導丸使大便逐日通暢則痔症易於乾燥收功矣安徽蕪湖地方檢察廳楊駱聲先生來示云鄙人素患痔疾每值大便結塞之際痛必加劇昨由貴局購來紅色清導丸連服數日不惟痔瘡漸減而大便亦暢適非常此丸可謂清潔腸胃之第一良藥也此佈謝悃

紅色清導丸專治 肝火上升 疾病頭痛 肝萎不舒 口氣穢濁 面現紅瘰瘡癤疔疹等患凡經西藥者均有出售或直寄郵票大洋六角至上海江西路六十號韋廉士醫生藥局原班郵奉紅色清導丸一瓶可也每六瓶大洋三元郵力在內

油房業者宜注意

本社新由香港運到大宗美豐印油草品質最佳長三十六英寸欲買油草者祈即惠顧為盼

滿洲報社貿易部 大連市山縣通一四二

果樹苗總經理處 格外特別大減價

敬啓者敝號自經理果樹苗以來與衆不同非為圖利經理發售定因提倡實業以供園林大家之便利而挽利權也本告諸君如有自己願辦理者直接辦理敝號主人必群悉善言奉訴指明一切手續辦理敝號現因東京來函示知由陽歷十一月廿四日起格外特別大價減四星期務望各界諸君如定購者屆期蒞臨格外究已廉價特此聲明

代理店

大連西崗 同盛德
大連西崗 福昌棧
金州西街 德盛永
金州南街 洪生福
大辛寨子 長和盛

總經理處 大連沙河口巳町一二七番 華記號

最新發明 戒除鴉片嗎啡新法

一星期斷根

大連西崗大龍街四十五番地 協和醫院 電話四〇四二番

元關東廳法院判官大連法院長

辯護士 從五位湯淺唯二

大連南山麓順厚南拐西路南(電話三五一二番)

專辯民刑事訴訟並商業賬目借貸及鄉屯土地不明等事一切糾葛承辯決期迅速

啓事廣告

敬啓者本公司原係大滿醬油會社今已再募股東改編源東股份公司自造特式醬油刻已製造精良味美價廉如有惠顧敝號無不歡迎今為新舊主顧起見恐未週知特此聲明

總經理 侯康學
副經理 劉順發

大連市外扁星街一百十三番地 借用電話一百五十號

西崗俳優宿舍廣告

邦子 西皮 二黃 時調 大鼓 改良戲詞 遂意點唱

于小芬	于小順	黃小榮	黃小蓮	黃福仙	黃福春	黃小寶
王金寶	盧翠鳳	盧小翠			盧鋇鳳	劉鳳寶
劉蓮舫	劉巧菱	劉小蓮	黃小喜	李小順	李小春	薛小鳳

本宿舍自創辦以來已經數載幸蒙市面往來之士商惠臨現本所不惜重資將樓房接連寬闊修飾潔麗特由京津上海等處選來以上所列等歌妓十餘名均色藝優佳待客周洽並有新式樓臺歌舞望希紳商諸君大駕光臨方知有一番繁盛

小崗子福德街十二番 舊有電話二七三番 新增電話三五一三番

醫學祖傳三世專門研究癆病積病科初次來連莫失機會

喘治男女 緩急癆病 吐血嘔血 痰喘咳嗽
潮熱盜汗 筋骨疼痛 心腹急疼 吐飯倒食
隔食噎症 左右偏枯 四肢不舉 下委足腿
不能運用 氣積血積 食積水積 滿腹病塊
心下停水 小腹寒積 堅硬如石 聚散無常
時疼時止 男子疝氣 腎囊腫大 腎子堅硬
或生漏管 女子經閉 乾血癆疾 赤白帶下
先期後期 婦科一切等病(疑難大症包治)

余專門研究一切虛勞百損照脉應方照病應藥方無虛發無不應效

浪速町十七番地東華樓院內樓上

醫士趙士敏啓

歡迎中國人

肋膜肺病之神藥
惡性之梅毒淋病藥
滋養補血强壯劑
喘息咳痰、月經不順
眼痛保好藥「翠雅」
內外名藥均有出售

大連西通貳丁目 賣藥化粧品文房具 森本仁壽堂

本院專治 齒科及口腔外科諸症
本院特點 完全消毒、技術優美、器械完備
本診療時間 (自上午九時起至下午十時止)

秋山齒科醫院

大連市紀伊町十三號地(電車邊) 院長齒科醫學士秋山直 電話四二一九番

防毒美感 最新保險套

◎男子用保險套▲用時不致破損並能防禦淋毒梅毒增加美感特價上製三打一圓六角特製三打二圓二角◎變形保險套▲陽藥等病用之能濶足一打二圓五角半打一圓三角◎婦人保險套▲行經時交媾能防淋梅毒之侵入並增美感一個七角二個一圓三角◎子宮保溫器▲髮注溫水插入膣內溫暖子宮感覺快且患子宮病者用之即能治癒一具三圓◎以上皆無二之珍品信到即寄購者從速送貨均係五角日本郵票裝入信內亦可但外加一成本品寄皆敝社特製之新發賣品也

東京市京橋區西紺屋町六番 三光社橡皮製品部

大連裕長棧長春裕長棧啓事

本棧自開辦以來深蒙往來客商惠顧無任感激現房屋重加修飾人員力行整頓男女異室招待殷勤代理火車輪船客票報關完稅尤極迅速妥當信用昭著遠近紳商倘不見信請親駕臨當知不謬

大連市加賀町 電話六三五二 本棧主人謹啓

大連聚蚨棧啓事

本棧開辦以來深蒙往來紳商惠顧無任感激現房屋重加修飾人員力行整理男女異室招待殷勤代理火車輪船客票報關完稅尤極迅速妥當信用昭著遠近紳商倘不見信請親駕臨當知不謬

大連市常盤町 電話三七三八 本棧主人謹啓

大連裕泰棧啓事

本棧開辦以來素蒙往來客商惠顧感激殊甚現在內部擴張營業整頓一切棧務力行整頓男女異室招待殷勤并代理火車輪船客票報關完稅尤極迅速遠近商賈請駕光臨當知不謬

大連市臨港通 電話六四七〇 本棧主人謹啓

安東 東邊實業銀行 有獎儲蓄

每月儲洋拾元月月有得貳千元之希望
每月儲洋六元月月有得壹千元之希望
每月儲洋叁元月月有得伍百元之希望
不得獎者到期還本且給利息萬勿失此良機為幸

陽歷每月一號開獎 詳章索取即奉

大連市代理加賀町十九番地豐順恒內寓遼東行 經理單立青 電話三九二八

令媛已屆豆蔻年華

女子長成後在及笄之年即初次行經之時間為最乏力之期也閣下之令愛若屆此時期有患面白少血不適暴躁易受感觸或四肢無力頭痛腰痛少一動作便覺乏之力等狀若不經心調護甚為危險此誠係血薄如水血虧所致之也亟當調治之因未嫁為少女之時身體不健則將來為婦女之時更何能望其康健也是以令愛之血氣强健與否首貴注意若調補令愛之血氣於及笄之年可免將來一切之痛苦韋廉士大醫生紅色補丸正合令愛補血之用服後立即使血液加增有力為婦女補血之聖品既能補虛又可免病能使少女氣血康壯面色紅潤目有精彩容顏豐盈精神充足也福建仙遊半度街協昌號張煥文先生來書云小女年已及笄素體羸弱每至夏秋之際不時腹痛寒熱往來面黃飢瘦將成癆症蒙張開恩先生介紹轉賜貴藥局證書一冊不時翻閱悉知紅色補丸能治血虧婦女各症鄙人即向藥房購買韋廉士紅色補丸數瓶與小女試服效驗如神身體漸轉為強月信即得調和始知紅色補丸誠能使血液強健也張開恩君亦由紅色補丸得獲強健茲特修函告知以表謝忱韋廉士大醫生紅色補丸為補血健腦之聖藥其功力不分男女老幼專治 血薄氣衰 腦筋衰殘 少年斷傷 瘋濕骨痛 臀尻酸楚 筋系刺痛 胃不消化 瘴瘧以及各種熱症如傷寒猩紅熱症之後均可服用凡經售西藥者均有出售或直向上海江西路六十號韋廉士醫生藥局函購每一瓶大洋一元五角每六瓶大洋八元郵力在內

得患 韋廉士大醫生紅色補丸能治婦女血虧各症

忠告婦女衞生小書奉送 如欲索取即須寄一明信片至以上所列地址原班郵送不取分文

腹瀉舊症 胃弱等患 服用嬰孩自己藥片得獲全愈

此孩現下强壯逾昔矣

福建惠安中學校教員之公子治愈其尊父陳竹庭先生來書鳴謝云去春小犬因患腹瀉之疾飲食減少年至六齡步履艱難面色青黃每見呻吟脉薄瘦成疳病駢聘中西醫診治俱未見效及試服嬰孩自己藥片漸漸見痊瀉止胃口亦開身體特他俾安深感貴醫生苦心濟世救償萬數之生靈也

凡居家之有少兒及嬰孩者不可不備嬰孩自己藥片一瓶於家中以防不時之需因此藥片專治小兒胃弱不化便閉腹痛泄瀉傷風痰厥出牙各症蛔蟲等患凡經售西藥者均有出售或直寄郵票大洋六角至上海江西路六十號韋廉士醫藥局原班郵奉嬰孩自己藥片一瓶可也每六瓶大洋三元郵力在內

朝鮮銀行

資本金八千萬圓
拂込濟資本金五千萬圓
積立金壹千一百廿四萬圓
本店 朝鮮京城南大門通 振替貯金口座 京城三三番

辦理預金、貸出、割引、海外諸為替、地金銀賣買其他一般銀行業務、並於朝鮮、滿洲及亞港取扱日本銀行代理店事務

總裁 野中清

支店出張所

內地 東京、大阪、神戶、下關、
朝鮮 釜山、大邱、仁川、平壤、鎮南浦、元山、群山、木浦、清津、會寧、
滿洲 大連、旅順、營口、遼陽、奉天、奉天新市街、鐵嶺、開原、四平街、鄭家屯、長春、吉林、東縣、龍井村、哈爾濱、傅家甸、
支那 上海、青島、天津、濟南、
露領 浦潮、新德、亞港、
米國 紐約

倫敦、巴里其他內外樞要地皆有匯兌取引之所

風船、滊船、保險

運送貨物及船體保險(保險費十分克已)

共同火災保險株式會社
太平洋火災上海保險株式會社
日本簡易火災保險株式會社
大同生命保險株式會社
橫濱生命保險株式會社

火災 海上 生命

大連市北大山通 代表 川畑保險部 電話四三八 替振大連二五〇

薪金社員募集

東三省新聞

奉天

總帥薦楊自代說
政府依畀方殷不忍令其遽去 將另委以總握三省大權要職

政府以張作霖電請自行廢除巡閱之舉、實屬可貴、是爲一般軍人表率、除下令嘉獎以外、並下明令於善後會議未開以前、暫任張作霖、張作相、吳俊陞爲奉吉黑三省軍務善後事宜督辦一節、已誌前報、據云、張雨亭以大志已酬、有辭善後事宜督辦之意、即薦楊宇霆以自代、唯政府以張氏歸隱之期、尙早、不忍令其遽去、或將委張以總攬三省一切制度要職、以酬張之功績、亦未可知

教育廳明年度之教育費預算
定爲八十萬元

教育廳預算明年教育費、定爲八十萬元、比較十三年預算增加十二萬元、其內容各項如左
一、高級中學五校、經費九萬元
一、省立師範六校、十萬元
一、初級中學四校、八萬元
一、省立小學八校、九萬五千圓
一、省立職業學校及職工場等十五萬元
一、奬勵留學學生費、五萬元
一、補助私立學校費、三萬元
一、教育廳經費、七萬元

吳督匆匆北歸

黑龍江軍務善後事宜督辦吳俊陞八日自戰地來奉、十日夜即帶隨員三十餘名、匆匆北歸、聞吳氏之歸、係自江省軍隊出征以後、當地警備頗形薄弱、今爲面會朱慶瀾、計議改編中東路護路軍云

于處長將出發視察各縣警政

警務處々長于濬川氏、定於日內起身赴各縣調查警政、視察期間定爲一月云（健）

榆關附近九縣將添設榆灤道

省當局以榆關附近九縣、既劃歸奉天管轄、除新委任知事外、尙設道尹一職、定爲榆灤道、至於公署將設於灤州或山海關

擾亂金融被懲

王省長前因大同儲蓄會、有賭欵至二十餘萬元之消息、遂派員至該會查賬、查出係哈大洋搗把所致、乃將該經理尙錫珍傳廳押詢各情、已宣傳各報、茲經詳查、王省長以尙氏有擾亂金融行爲、科罰尙氏個人奉洋兩萬元、罰金交到、即行開釋云（健）

總商會調查營業之預告

奉天總商會長張惠霖氏、對於會內改革整頓等事、積極進行情況已屢誌本報、茲該會長以商會對於各商家關係至爲密切、所有各商情況、總商會不能不調查詳悉以求商業之進步、故特於會內設調查一股、以爲調查各商號地址資本、預算、利益等之用、惟該會長以調查伊始、恐各商發生誤會、特預先印就調查意旨之傳單遍示各商號、茲將其預告原文照登於下

現在本會派調查員 孫品一 周子振 陳耀煊 康魁五 前往各商號實行調查本城商業的狀況了不過大家對於這種調查的事情、若不十分明瞭、臨時總不免要發生種々的誤會、不是以爲官廳見增加什麼捐稅、便是爲對於商家有什麼不利、所以關於調查的事項和用意、事前不能不向大家切實的說明

這次調查的事項、可分爲五種、一各商號的名稱、二各商號開設的地址、三各商號資本的數目、四各商號內用的多少、五各商號一年中營業上款項的、出入總額、本會對於上列各項、很希望得着一個明確的調查、但是本會這種調查究竟是有什麼用意呢、第一因爲本會爲我們全城商界代表的總機關、彷彿和一大家裏一個家長一樣、全城的營業可分多少類別、每一類的商業共有多少家、每一家商號狀況等々、這些情形都是應淸淸楚楚知道的、假設茫無所知、有人詢問、瞪目而不能對、那何異於家長不知自巳裏家財產一樣、能不遺笑於人麼、因此這種調查實在是爲本會明瞭本城商業狀況的一種參考第二我們中國從事商業的人向來多不知研究經濟界的情形、僅憑着命運去瞎撞亂碰、所以結果不免失敗的很多如果對於經濟界變動的情形略爲曉得一點、知道現在某種商業有多少家某種貨物供給的狀況是怎樣、某種貨物需要的狀況是怎樣、然後着手經營一種事業那便不會有什麼危險的、因此本會這種調查、不僅爲本會考查本城商況的參考還要以調查所得的材料一方面供給各家商號、作爲營業上發展的參考、第三本城的商業一方面因爲自巳競爭力太薄弱、一方面因爲受外商經濟勢力的壓迫、在進步上、終不免有些遲滯、倘要企圖振興非確立一種根本的政策不可、但是欲確立根本的政策、首先就須明瞭本城商業的狀況、商業的狀況既然明瞭以後、對於那種土產物如何提倡對於那種出口貨如何改良、抱着一貫的政策去進行、然後商業總可振興、所以本會這種調查、也正是爲將來確立振興奉天商業根本政策上的一種準備、本會這次調查、主要的意思、不外乎以上三端、於公於私、都是有很大的利益、所以本會很希望各商號對於此次的調查、不要存着懷疑的心理、要把實在的情形對調查員詳細說明、庶幾本會這種調查、也可得着良好成績呢、謹此預告通告（健）

取締買賣軍火令
下級機關不得擅發購槍執照 禁用護車槍證運槍以杜流弊

奉省各縣、胡匪橫行、綁票搶掠、幾乎無處無有、究其原由、莫非好人圖利、私相供給槍械所致、故當局已曾三令五申、嚴禁買賣惟因販賣之徒、有希圖幸免、或官署查禁、有不能認眞者、仍未能澈底取締、前者瀋陽縣案奉遼瀋道尹令、復頒布取締買賣槍械辦法、茲錄其布告於下、爲佈告事、案奉奉天瀋遼道尹公署訓令內開、案奉省長公署訓令內開、案據洮昌道尹呈稱、竊查胡匪橫行、無非持有槍械、果使槍械不落匪手、即有亦不難剿捕、是以警務處保甲總辦公所會訂取締警甲商民買賣槍彈條例、道尹又呈奉鈞署核準施行、護車槍證稽查鎗械之辦法、可稱嚴密、各縣知事苟能督飭所屬警甲、實力奉行則盜匪之軍火、來源自絕、凡近據稽查員、在瀋源車站、查看商人運帶槍彈、係持該區長商會及警察分所發給之護照爲買槍憑據又查有持護車槍證爲運槍之執照者、種々謬誤、除分別查辦外、復查取締買賣槍易條例、須警察廳局及各縣知事、方可發給購買槍彈執照、至護車槍證、專爲大車帶槍之證據、若任何機關、均可墳發購槍執照、護車槍證、亦可作運槍憑證、則不啻爲奸徒開方便之門、流弊何堪設想、業由道尹通令所屬各縣知事、嚴令農商會各警甲官長各區長知照、以後不便擅發槍證、違者嚴辦、並責成各警甲官長嚴查、如發購槍執照及商民以護車槍證運帶槍彈者、均予扣留、送縣訊究、又凡發護車槍證時、必須詢明往返時日、酌塡繳銷日期、々滿勒令繳銷、並查驗執照、曾否塗改、槍枝有無掉換、及短少情事、以杜流弊、既照會將條例摘要布告商民、一律週知、嗣後欲購槍彈、務須請由縣署發給執照、不得以護車槍證爲運槍證據、除分令外、理合行文呈報、仰請鑒核備案、至遼瀋東邊兩道、應否一體通令查禁、預杜流弊之處、伏候鈞裁等情、據此除指令據呈取締各下級機關擅發購槍執照、並禁用護車槍證運槍等情、自係爲杜絕流弊起見、既據通令所屬各縣遵照、仰即分令遼瀋東邊兩道尹、飭屬一體查禁、並布告周知、以免紛岐、此令等因、分發並分行外、合行令仰該道尹、即便遵照辦理等因奉此、除分行外、合行令仰該縣遵照、嚴令農商各會各警甲官長各區々長知照、並將取締條例摘要布告、商民一體週知、切切此令、等因、奉此、除分行警甲及各區長查禁外、合行抄錄取締買賣槍彈條例、仰即遵照勿違云々、共取締條例、約二十條、因原文過長、不及備載（健）

定期檢查印花

奉天省印花稅處王處長、以印花稅罰法、凡契約簿據、貼用印花每年分爲二季檢察、本年下季因軍政忙碌、以致遲延、尙未實行檢查、茲特規定、由十四年一月一日起實行、省會由處內派員會同警察、縣則由縣知事、督飭各分處檢查、昨已通告知照矣

瀋陽轍車

◎陳興亞（東三省憲兵司令）十三日去天津
◎孟小文（鎮威軍野戰病院々長）十三日由天津回奉

遼陽

明年春將重修車站

遼陽南滿鐵路車站、不過就俄國遺蹟、稍加改造而巳、近以貨物增加、頗有不便之感、故日當局有重修之舉、閱定自明春起工建築、規模約比現在形勢擴大二倍並架木橋一座經費定爲三萬元云

營口

旅長校閱軍隊

本埠暫編奉軍第一補充旅、業已編制安協、正式成立、計共二團六營二十八連、官兵四千五百名由上月即開始訓練、業巳多日、李少白旅長現爲考察各軍訓練成績起見、特於月之十三號、躬赴北阜南五台子檢閱、以觀成績、而資整飭云（富）

更換手槍令警覓保

警察廳長李禹銘、以各警署巡警向來肩荷長槍、既不靈便又碍動作、一旦遇警、諸多不宜、是以前特呈請警務處改換手槍、業經允准、現巳由奉天兵工廠領到新式手槍四百二十枝、特令各署巡警各覓舖保兩家、以便發放佩帶而防拐逃、俟將槍發放後即將長槍一律收回云（富）

日警署長更調

營口日本警務署署長尾崎三郎氏蒞任以來、辦理警政、成績甚佳、對於中外官商各界感情、亦甚融洽、茲奉關東廳令調任安東警務署長、遺缺另以大連西崗子警務署長竹友德太郎氏調任、又該署警部久下紹英氏、奉令調任大石橋警務支署長、遺缺以金州警務署警部中島萬吉氏調任、日內卽分別交替云（富）

督察長校閱各署所

本埠警察廳長李禹銘、現以値此多防吃緊之際、各警察署官警服務之勤惰、及所辦行政事項成績如何、亟宜檢閱一週、以資整飭而謀改進、故月之十一號特派李督察長以及各科科長分赴各署隊各分署分別檢閱一切云（富）

十一月份收入鹽欵

駐營東三省鹽欵監理處、每月監理收入之鹽欵、爲數甚鉅、茲經調查、本年十一月份共收入鹽欵大洋七十六萬五千餘元、已於月之七號、派員將此項鹽欵、如數解交奉天財政廳收訖云（富）

長春

吳帥過長返任矣
返任後將有一番新建設

東三省保安副司令、黑龍江軍事善後督理吳興權氏於日昨（十二號）上午七時搭乘南滿列車、由奉來長、吳氏偕同軍佐秘書二十餘人、下車即傳諭東省鐵路預備專車、於八點零四時北上、此次吳副帥抵長、迎接者僅警察廳長張貴良氏、個人赴站、較張作相氏前番來長威風大有天淵之判、並聞吳氏今次輕車返任之後、對於三省大政方針將另有一番新建設云（誅好）

張廳長熱心普救窮黎
設貧民工廠 演劇募集經費

長春警察廳長張舜卿氏、爲普救窮黎、維持貧民工廠常年經費起見特假燕春茶園演劇籌欵、於十二月九日起、至十三日止、共演唱四天、並約請頭道溝大觀樓蓮香班四玉下處東群仙艷春院等妓館之歌妓、登場奏技、定價散座每位吉小洋十元、包箱吉大洋十元、共散出紅票、計散座四萬張包箱票二百張、此外並有南洋英美兩公司捐助紙煙、所得本利、完全助賑、約計此番演唱義務戲可募大洋四千元以上、其哀苦無告之貧民均沾惠匪淺云（誅好）

日警官之更迭
水野警視升任大連警務署長

關東廳爲整理行政、實行裁員減薪、業巳發表、長春警務署警視水野柳治奉令轉任大連警務署署長、遞遺長春職務、由奉天警務署々長崇岸安太郎接替、又長春警務主任松木氏調陞鐵嶺警視、磯邊警部補擢陞警部、小野巡查部長陞爲部補、轉勤四平街、此外巡查刑事、尙有極大之更動云並聞水野氏奉令之後、傳集部屬爲最長時之演說、訓諭部員、公愼奉公、勿稍倦怠、並謂本人、亦係由巡查出身、前任大連警署警務主任時、深悉斯處情形、較之長春、安靜異常、希望諸位對於固有之精勤、永保勿替、言語間頗呈一種別離思舊之感云（誅好）

鳳城

雞冠山巡官之易委

鳳城縣屬之雞冠山派出所名譽巡官車書文、因調所另委、遺席以奉天警官畢業生曾振五接充、想曾君學品兼優、精明幹練、今番任巡官職、對於警務上必有一番整頓而爲地方上造無疆之幸福云（泉）

媽媽嶺子疊出劫案

鳳城縣西雞冠山南媽媽嶺子地方山路崎嶇、險峻非常、土匪劫掠行人之事、時常發生、嶺南住有沈玉淸者乃雞冠山街開設永增和號雜貨生理、於月之十一號大雪之際、回家折變租糧、討要押租等事、及歸時已傍晚、約六時許行至該嶺前坡、遇有賊人、手持木棒、將沈某打倒、頭部受傷、嗣百般懇求饒命、幷將腰中所帶洋二十餘元儘數交給賊手、方免於難、惟此嶺狹隘、現案屢出有地方之責者、不可不嚴加警備以保護行人、而維治安也

警甲所又添委稽查

鳳城縣警察所長黃星三君、保甲所長黃振芝君、有鑒多防吃緊、偵察尤爲重要、添委羅珠珊爲警甲稽查員、想羅君歷充警察區巡官、並警甲稽查員多年。凡事認眞、決不敷衍、此番仍復舊職、定能竭力從公、一般宵小、以及違法營業者當知有所警惕也（泉）

海城

省令勘查牛海間長途汽車路

省當局據海城牛莊西民代表易恩凱呈稱、擬于牛海間、開駛長途汽車、藉以便利交通、發達市面等情、惟有無妨碍、不得不詳加調查、故特令行營口海城兩縣知事、會同勘查、呈報核奪、閻廷知事已接到此項訓令矣

撫順

郵便大竊案已破獲

關於先日、日郵局奉撫局郵便、發生竊案、早誌前報、自此案發生後、日警署員、暗中活動、嚴密偵查竊犯、刻早破案。果於月之十日、將是案竊犯、共三人、一併捕獲、帶至警署訊問、供認行竊不諱、暫先拘留日警署、不日轉送中國法庭治罪云（明）

蓋平

陳所長晉省
爲長警請加月新

警甲所長陳彩章、現以錢法毛荒、百物昂長長警月薪爲數甚微、除營火外、所餘無幾、而家屬之養贍、殊難供給、如長此以往、恐有凍餒之虞、爲體恤起見、於月之七日、乘南滿汽車晉省、面謁當局、報告請增警餉、一切緣由大約三二日即行返旋云（省）

四平街

盧局長晉京
爲商議路政事宜

四洮鐵路局々長盧介卿君、於十一日晨、乘南滿急行車赴奉、謁見當局後卽轉乘京奉車晉京、係關於路政事宜有所商榷云（權）

布告改訂郵費章程

本埠郵局奉北京郵務總局總辦飭知、將平常郵便信件重量改訂章程、凡在百格拉母以內各省互寄郵費納三分、本城一分印刷一分新聞紙半分、如逾數則加倍納費該局奉令卽公告週知云（權）

警署委任高等刑事

野口警務署長爲地方不靜、特增委高等刑事一名、卽由司法刑事曲魁五升充至其遺缺另委解斌田代理、於本月五日均巳實行供職矣、聞二人均品性端方、忠厚老成、辦事認眞勤勞盡職云（權）

鄭家屯

蒙王過鄭赴洮

月之八日午前九時、由南開來往洮之客車、搭有住奉之內蒙達爾罕王公、承奉當局命幷帶隨員數名、赴洮南購買馬匹云

三江口之匪訊

近四洮沿線各地方、股匪猖獗民不聊生、於十二日午後三時頃、據三江口驛長電稱、該地四洮總局車務處車宛右急電言及、附近二三里地、有約百二三十名馬賊、與軍警戰鬥數次、双方死傷甚多、馬賊已經逃避矣（權）

昌圖保衛團過境赴太平川剿匪

驛南之四鄭列車、由四平街通過八面城站、停車時、可排掛鐵篷車數輛、裝載由昌圖開來之保衛團馬隊數十名、乘車北上、抵鄭站、停片刻、開赴太平川剿匪云

改編之降兵赴通遼駐防

直軍之投降兵、約計團許、于月之九日行抵鄭街、分駐商店鋪戶開保編入穆旅之騎團內、歸陳團長帶領于十日上午、乘專車開拔通遼、分防駐紮云

哈爾濱

撫恤軍官遺族
朱司令飭屬募捐

東三省陸軍騎兵十一團第二營營長張作城、積勞病故、連長于慶祥剿匪陣亡、皆爲有功地方、對其遺族應加撫卹、故於（十一日）吉林保安副司令部咨請東鐵護路軍總司令、部分別列入軍人集義會、募捐恤養、已得朱司令同意卽日以八九六七號訓令飭所屬機關、妥爲籌辦云（濱）

工人與商會涉訟中組織特別工會

本埠商會於日前改選會董、工人亦要求加入、未得同意、深抱不平之感、除設計阻撓外、又向法庭提起訴訟、數日以來、未得批示、其形恐慌、乃又聯工人集合一大團體、選出代表、擬自組一特別工會、未識能否作到也（濱）

溫處長晉京矣

東鐵護路軍總司令部路警處處長溫應星、前有昇任直隸全省警務處長之風說、乃於十一日首途晉京、是否果爲此事、抑或另有別項要公、尙未可知容訪再誌（濱）

（八十七）

第十回 拌壽頭大少入花叢 伏暗探名姬酬濶客

鄒九少爺、也隨意點了幾樣菜、喊了相幫的、到飯館子裏叫去、等到黎香館主、梳完了頭、叫的菜也送來了、娘姨們擺上杯箸、兩個人、淺斟低酌、狠覺暢快、鄒九少爺穿的雖然土俗、但是舉止談吐、都覺着落々大方、所以黎香館主、到不厭棄他、兩個人吃完了飯、已有四點多鐘、娘姨說、大少沒有事體、何不叫部汽車來、到外面去兜々圈子、鄒九少爺說、狠好、娘姨就去打電話、叫汽車行送一部汽車來、黎香館主、洗了臉、換了衣服、一同上了汽車、先由石路開放到大馬路向西行過泥城橋、直行靜安寺路駛去、過了張園、路寬人少、開車的撥了機關、駛行的越發緊快、只見馬路兩旁的洋樓房舍、以及樹木林園、紛々從眼前過逝、這越過愚園、又向法大馬路駛去、這法大馬路、其直如矢、一轉瞬間巳到了臨江外灘、又向北行進了四馬路、再回大馬路、仍然到了淸和坊停住、二人下了汽車、當由梨香館主、囑付汽車行記賬、又賞了開車的人役兩元錢、九少爺同黎香館主上樓、略坐一坐、外面巳有數處來叫條子的、黎香館主說、對不起你、我要出條子去了、你坐一回罷、鄒九少爺說你儘管出條子去、黎香館主常帶一個娘姨去了、鄒九少爺對娘姨說、你去弄點鴉片煙來、我歸歸也好、靠以消遣、娘姨巳去檢點、點上燈來、鄒九少爺一面抽着煙一面合娘姨閒談、談娘姨問他的世家來歷、九少爺只含糊答應、娘姨說、大少到上海來、可有朋友、怎麼不請一請客呢、九少爺說、請客到好、只是我上海沒有朋友、就怎樣請法、娘姨說、只大少好交結朋友、是很容易的事、我替大少介紹一個朋友何、九少爺笑說道、那是再好沒的有了、你就替我介紹罷、娘姨說、好、原來今日晚間有一年少客人、姓洪名叫亮疇的、在黎香館主家請酒、這洪亮疇也是一個少爺、他的父親、曾作過州縣、很有家私、洪亮疇本人頗稱倜儻熱好交結朋友、因爲他今日請客所以他先到了、這位娘姨、與洪說話、他居然不嫌冒昧、來同洪亮疇閒話、從天津來了一位客人是我們姑娘、當日在天津的時候認識、此次到上海來、想着白相白相、沒有熟識的朋友、狠覺寂寞、我看他一個人在那邊坐着、狠覺無聊、我知道洪大少愛交朋友、想着替你們二位介紹可是洪大少不要生氣、說我冒昧、呀、洪亮疇笑道、四海之內、皆兄弟也、見々面還又何妨、我今日就添請他一位、全你的金面、你看好是不好、娘姨笑道、眞是洪大少慷慨、我明天一定叫他還席的、娘姨遂即擎一個請客條子來、請洪亮疇寫了、又到九少爺這邊來、遞上請客條子、說替你介紹一個朋友、今天就在這裏請吃酒、你看好罷、九少爺看請客條子上、是洪亮疇謹約、又問々娘姨、他是那一界的人、

本社啓事

啓者本報新民屯分社長曹子衡君因事業已辭職遺席另委王雲峯君接充嗣後各界如有訂閱報章或刊登廣告者希與王君接洽可也此佈

本社啓事

本報各分社若以現大洋以外鈔匯欵於本社時按照左開之行市可也

▲今日之行市▲

大洋對金票	一·五〇五
大洋對鈔票	一·〇七三
大洋對小洋	一·二一
大洋對奉票	一·八七

十二月十六日 經理部啓

消閒世界 歡迎投稿

小說

偵探小說 妖幻 (三六) (隆慶)

第廿一回 隆翠嫁奉親思孝 碎敵艦捨死全忠

弟以門第懸殊、力爲拒却。無耐那牛秀才、再四相懇。弟不得已因來府上做媒。雖弟不知、冒昧而來、然以我那甥女年事已長、忽須擇配、深恐世家大族、公子王孫、未有年逾二十、自幼未訂婚者、今牛鑑雖貧、而品貌文章、無一不出衆、他日前程、未可限量、況自幼未娶、這是一件極難得的、鄂爾泰道、門第雖差、但小兒之擇婿、重人材不重門第、況小女延悞至今、年事已長求一自幼未娶、年齡相仿者、誠不易得、今老弟誼係至親、老弟所取中人材、尚有何不合之處、但小兄所慮者、牛秀才係出民籍、旗民結婚、不無滯礙、且恐那牛秀才爲一時貪圖富貴、家中有前妻隱混不肯說出、這倒是一件頂要緊的事、松壽道、那牛秀才本係漢軍旗人、並非漢籍、况現在認義在我膝下、已成半子之分、與旗籍有何分別、至慮他家有前妻一層、小弟認義之初、即加考查、那是決無之事、小弟敢作担保的、鄂爾泰道、老身既望知其詳、小兄即不煩過慮矣、老內弟既一力担承此事、即不妨一言爲定、令伊擇日行聘便了、松壽見姻事已妥、不禁大喜過望、遂向鄂爾泰謝了又謝、方始告辭而去閱報諸君、必以爲相府千金、輕易許與寒士、未免爲不近理之談、不知此中有二原因、請爲閱者述之、一來做媒者係鄂小姐嫡親舅父、故鄂中堂深信不疑、二來鄂小姐昨夜回家、已將願嫁牛某之言、向他父親說知、鄂中堂很老妻辭世、祇遺一女、十分溺愛言無不從、心中已有先入之言、所以今日一提便妥、閑言不表且說松壽將親事提成、遂急急回至店中、向牛鑑說道、我兒大喜、做親鄂府親事已蒙許諾、我兒結婚高門、前程遠大、指日可望高陞矣、牛鑑聞言、這一喜眞非同小可、忙々跪在地下、即頭感謝道、兒以溝中之餓莩、覺作相府之令坦、此等際遇、眞是千古罕遘、孩兒之得有今日、皆父親之所賜也、此恩此德、粉身不足以報、惟有馨香頌禱、恭祝我父壽享期頤、俾孩兒侍奉膝下、少盡孝養之思、稍酬高厚於萬一、此則兒之至願也、松壽道、這門好親事、雖由於老夫之撮合、實由我兒品學出衆、有以致此

文苑

西河開紅葉詩會以俗務相羈未能躬逢其盛每用歉然是日與會者得佳句甚多曾屢欲效顰以腹笥空虛遲々未果頃尹介甫先生出示鄭先達鄭光蔚先生紅葉三十首詞句尤妙讀之益覺珠玉在前不敢執筆茲將鄭先生之詩錄后(念曾誌)

紅葉 七律三十首 (鄭光蔚)

剪綠風來記自東、凉歸木葉又叢々、誰工點染憐青女、最費吹噓有碧翁、秋却生光關造化、老能出色是英雄、詩人莫把青蔬擬、如此紅於二月紅 (一東)

縱使蕭疏候近冬、依然精采煥重々、人來古徑多歡色、天到斜陽有醉容、赤燒羣山千樹火、鳥啼半夜一聲鐘、秋光隨處皆堪賞、照眼先誇是上峯 (二冬)

淨練澄潭萬頃江、飛驚彩散入流淙、疎林影落翻紅蓼、曲岸光搖映綠江、千點雪棲靈隱寺、一帆風送洞庭艭、懷人此際情逾急、何止相思在豆江 (三江)

吳君兆宇爲美國留學生中之傑之者前充東南大學教授現充東北大學教授對於文化運動另樹旗幟其所爲詩亦甚佳妙由楊臺吾先生處獲得數首因特錄出繼續登載如后

中秋前夕即景懷古 (吳濟)

南天散漫起黃埃、愁緒如雲撥未開、幾見團圓明玉鏡、待澆塊磊瀉金盃、千年宇宙成輪劫、萬室炊煙化草萊、清福何緣天靳畀、詩書飽讀自悠哉

甲子中秋憶甲寅此夕舊作詩詞感賦

寒光北地又中秋、十載韶華似水流、學海淵源纔酌蠡、愁城廣漠已探幽、哀時慣見群龍戰、樂土終傷孤鳳遊、璚綺吟香成隔世、一編坐對慕……

中秋後二日夢醒枕上作

是危是福隨緣住、傷亂傷離入夢來、慰我詩書忘永日、從他消息斷陽台、褰裳欲去雲環墮、執手相看淚眼開、冷月侵床雞報曉、柔絲萬縷繫情哀

寄答麗君依成都(並步原韻)

忍拈花月話輕柔、喪亂乾坤血淚稠、樂道還須謀菽水、寄家何處覓滄洲、文章喜結同心契、風雨寒催異地秋、夢到蜀山探勝跡、新交故侶共沈浮

諧藪

聖帝菩薩 (廖隱)

某甲晚年得子、愛護極周、惟子性頗愚、不明世故、某歲爲之完娶、新婦初臨、子羞澀不敢與之近、一人獨坐床側、新婦不得已而以腳鉤其衣、囂盍請其同衾枕、子大聲急呼曰、聖帝菩薩鉤我、蓋中國大廟、均供有大禹神像、以其治水有功也、俗通稱爲聖帝共神像戴有冕旒、新婦花燭之夕所戴鳳冠、珠纓々然、與冕旒無異、又國俗迷信、謂神鬼禍人爲鉤人、某甲夫婦、忽聆子聲、憂慮不已、以爲神祇之鉤子也、乃焚香跪地向空禱告曰、我年老只此一子、如有得罪大神之處、請鉤我以待之、新婦欲言、未免害臊、欲不言、則乃公伏地猶不起也、後婦以實告其姑、公亦難以爲情

新詩

扶柳條 (陶知行)

無定河決堤時之救水情形

黃土坡邊天水來、(一)
百丈長堤忽冲開、(一)
數千兵民共搶救、(一)
柳樹好夾麻布袋、(一)
每樹擡夫好幾十、(一)
幾人擡幹幾擡枝、(一)
有的扶着柳條走、(一)
默笑而過似得意、(一)
擡柳幹、
喘不停、
擡柳枝、
汗盈盈、
扶柳條、
太聰明、
工錢一樣領、
義務比人輕、
君不見國弱種危時機逼、
日救救人要拚命。
身上有力不肯出…袋裏有錢不肯用。
都不配做一品大百姓!

我比 (石子良)

我好比一葉小舟。
泛々於汪洋大海之中。
風來!浪舞!
形踪!飄搖!
那裏去尋南針。指我明途。
何處是依歸所在。容我棲身。

我好比一箇失群小鳥。
飛翔於雲霧的天空。
剪刀似的朔風來激刺我
無情的鷂鷹來摧殘我。
我的知音在那裏呢。
我的窩巢在那裏呢。
我是一箇被環境征服的弱者。
我是一箇四面楚歌的弱者。
(一九二四、十一、二〇、於連濱客邸)

深秋夜 (劉正元)

佇立空庭
看點々疏星
一圓明月
激映得一片寒霜晶瑩。
凜入肌骨啊!
惟有伴我的冷風、(一)
虫聲嘯四壁、
想是譏誚人們不公呀!
看啊!
流星!
恰似生命的途程無定。
籬邊遺痕、
愁人的源泉吧?
墳追悼啊!
人亡花落原相同。
地上!
印着幾枝樹影、
月移宮働啊!
怎說不、
(一)纏着幾多深情、(一)
慢人意義啊!
簷部麻雀、夜噪空庭、
一三、一一、一八實縣醫院

瀛聞

外國的奇怪女子 (晨花)

盛傳紐約不知從那一國來一奇怪女子、裝宿於聖約翰化泰爾、已經多日、婦人週報記者萊爾氏、聞此消息、赶赴聖約翰化泰爾面謁奇怪女子、下揭一文、爲萊爾氏歸後所紀、刊諸報端、眞是一篇離奇突兀之紀事也

奇怪女子自已不知道姓甚名誰、也不知道是屬於那一國的人、但默察伊的皮色服式形體等、的確是意大利産、然而伊的美國語言說來流利暢達、誰也聽不出伊是別國人、據伊自稱、伊能講任何一國的語言不過必定要達到了這一國的國境內、才會說這一國的語言、所以伊到了美國、就能說很流利的美國話、此話初聽似不能十分可信、然而一考伊的旅程倒也能使人信任了、按奇怪女子足跡所至、幾遍歐羅巴洲諸國、聞伊在旅行途中乘車子的時候多還是乘船隻的時候多、伊說道、我的是能渡水駕雲、日行百餘哩無用那車子船隻、我又問伊何時起程旅行、由那一國出發、從那一國到此地、現在預備在此住幾天、以後再要往那裏去、皆茫然無以對、僅曰、那一處不可以去那一處不能容身、地球之上那一處不是我的家庭、我又問以家中身世家事、本不是外人可以詢問的、現在我因爲伊的答語實在過於離奇、所以也顧不得唐突了、伊似乎對於我的話、很表示驚訝默然有頃、我以爲觸了伊的怒、心有不安、正要想謝罪、伊忽然說道、父母好像前幾年已經過世了、不過●●●說到這裏、伊到皮夾裏拿出一張照片、我接此照片一看、是一個英俊少年、伊指着此照片說道他與我(奇怪女子自稱)不知在那一年分別、直到如今、沒有見過面、現在不知道他在何處、你是報館記者、可知道他的下落嗎、我的靈魂已被他帶去了、現在我要找着他索還我的靈魂、我與奇怪女子、足々談話了有一個多鐘頭、以上所紀似乎尚有一些頭緒、然而已經是離奇之至、不可思議、以後所談愈談愈紊亂、我所問的、伊也不知道答些什麼、我知道不能再向伊纏繞下去了、所以告辭而出惟在臨走時、伊摸出一張名片、上面的姓名是洛遜恩黛、伊哀哀地說道、請你留心叫這個名字的、我也隨口答應了伊、將此片納入懷中而別

奇怪女子芳年不滿三十歲、貌亦甚美、不過神色憔悴已極、雙眉緊鎖、好像是大病初癒、然而操化泰爾中的住客告訴我說、伊的食量過於常人、并且饕餮的時候也無一定、有一天僅不過在下午三點鐘進了一次餐、直到明天下午八點鐘再吃、并且最喜歡吃雞子、有一次一連吃了十六顆、在房間裏有時候忽然一個人跳舞起來、嘴裏還要唱着歌、伊所唱的歌也很抑揚頓挫、悅耳動聽、并且很有拍子、有一次在夜間二時左右、忽然高唱起歌來、鬧甚悲哀、本來也不忍去禁止伊、不過限於定章、所以我們主人叩伊的房門、請伊不要唱了、自從此次以後、到今日不聞伊的歌々聲、奇怪女子之裝飾服式很別致、是意大利女子之古裝、天氣很冷、還穿着初春時候的衣服、伊對人說道、多穿了衣服最不便於活動、(我女子自稱)是旅行家、不畏寒冷、并且我也不知道寒冷、萊爾氏曰、奇怪女子的言語行動服式等、無一不奇、不要說親見女子的人稱奇不置、恐怕閱我此文的人也要連連道奇、今當繼續探聽其下落、往有所得、再行報告、現在姑先把他第一次的情形紀錄如右

教育欄

男女同學的理由

男女同學爲現代教育潮流、在歐美各國、早已盛行、稍知教育者皆謂男女有同學之必要、故特將其正當理由、一申述之

(甲)從學理方面看

(一)男女同學、足以發展共和精神

(二)男女同學、足以養成正當道德觀念

(三)男女同學、足以培養高尚的生活

(四)男女同學、足以促進美育

(五)男女同學、足以爲兩性選擇之準備

(六)男女同學、足以促進男女地位之平等

(七)男女同學、足以增進社會之效率

(八)男女同學、足以使教育普及

(乙)從需要方面看

(一)女子缺乏高等教育、男女同學後、女子可得受高等教育的機會

(二)女子學校很少、男女同學後女子可多數入學

(丙)從將來結果方面看

無論何人、不能於此時斷定將來結果之何如、利害之何如、必須實驗後、方能定奪、然近據女子報告男女同學後的經過、頗多滿意者、即可推想將來之結果矣

各校廢除寒假補習功課之提議

民國肇建、十有三年、干戈擾擾迄無甯歲、他事姑勿論、即國家正朔、迄未實行、對內既不克統一、對外又遭鄰邦、言念及此實深慚怍、此次齊盧交鬨、適値秋季開學之初、或因逼近戰區、或因交通阻梗、而經濟無着、實爲一大原因、總是而大中小各校不能如期開學者甚多、多則展緩兩個月、少亦停頓五六週、使無數青年、因戰爭而拋却可貴之光陰、實大可惜、今既軍事結束、各校先後開課、而戰事期間所缺之各項課程、在此一學年中、無當設法補足、不使留有缺憾、予意莫妙於乘此時機、廢除寒假、蓄吾國既改用陽曆、本不應有此寒假名目、教部定章、已自矛盾、茲既遇此極好機會、自當利用課程既可補足、廢除寒假、即實行陽曆、一舉兩得、何憚不爲或謂在此陰歷歲底人事方面、向有種種習慣、未易革除不知欲圖改革、此種障礙、須先竭力排除、苟能一致推行、自易爲力、況在求學時代、與社會方面極少關係、即中小學校之職教員、大抵當地者多、或且攜家就館、均可就近料理前年新教育、共進社曾有實行陽曆本年全國教育會聯合會亦有利用寒暑期補授缺課之議決案、吾蘇教育、得風氣之先、而任事者又均異常熱心、倘能毅然行之、不獨所缺之功課既補、且可以爲全國之模範、唯是無米之炊、巧婦難爲、經濟問題是應先決、省政、府執政諸公、是否眞能維持此立國之大本、我將於是卜之

◇ ◇

歌場譚屑 (曹熙宇)

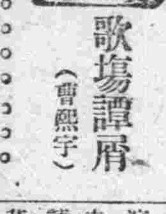

珠簾寨一劇、爲譚氏晚年傑作、今惟叔岩演來、尚有可取、顧叔岩喜改成規、於譚詞竄易不少、皆不甚當、尤以「念賢弟」一段、照「我這裏受之有愧却之又不恭」二句顚倒、最不妥、既云受之有愧、便不應收矣、不將「却之又不恭」把在下面、如何接得上、惟「來來來將禮全收往下擡」句、推折衷論之「叙一叙當年舊根由」句改爲「孤與賢弟叙叙舊根由」確較譚詞爲佳、蓋第二句「憶昔當年五鳳樓」句、又有「當年」二字不免重複也

羅小寶之珠簾寨、紅氍毹上、從未一唱、致外間疑其無是戲、實則非也、上月曾在久記、得聆小寶歌此、其詞其腔、悉本譚氏、雄渾簡潔、饒有淨味、專言唱工似尚在叔岩上、餘子無論矣、四非語予、小寶因曲高和寡、此劇無論如何不排演、蓋吃力而不討好、殊不犯着也、予意天下成功在嘗試、胡適已先我言之、海上不懂戲者雖多、而知音者或亦不乏、甚望小寶打起精神而一試之

罵曹「楚漢相爭」一段原板、照例「到如今」句前、應有「高祖爺咸陽登大寶一統山河樂唐堯」二句否則文理欠貫、而今之唱此戲者泰半避難不唱、可怪也、又此段「我有心」句「把賊討」之「討」字、應唱成躊躇之態、小余此腔寃慶頂珠「相勸於我」句類似、於理實不合、未免自作聰明過甚也乃後生小子、羣起效尤、小余不能逃其罪矣

瑣聞

△勒令牙醫停業▽

(奉天)市政公所衛生課雜課長、以街市之牙醫未經該市政公所許可即開業者、迄今尚有數家、依然營業殊屬不合、特於月之十三日、派英助理員分往各牙醫處、勒令歇業、幷謂如不遵守、即罰洋二百元云(健)

△開幕演戲記實▽

(奉天)中街老天合絲房新修樓房於開幕日大演戲劇、茲經調查、演戲者爲公餘俱樂部全體、之票友、觀戲者分子麗雜、凡下帖所請之來賓、尚自閉門不納之事、其擁擠可知矣、是日於票友高守仁劉竹友之刺湯、趙潤如斬黃袍訥禹竹之捉放、而外另由坤角金絮玉演鴻鸞禧、皆各盡所長、於十三日加演一日云(健)

△妓女檢菌消息▽

(奉天)近年以來、梅毒之蔓延、不可計及、推原其故、則由妓女之傳染所致、若不設法防止、則他日之播傳、何有涯涘、則聞警察當局、決計賡續前議、設立之檢驗妓女清潔所、檢驗妓女是否染有梅性之傳染症、用便防止云

△煤車軋傷學生▽

(奉天)小西邊門外十間房、住戶王印三、向以趕花輪車爲生於月之十三日午後三時、該王某由城內趕空車赴日本某煤廠裝煤、不意行至西邊門外公園西、轅馬忽然驚逸、適有第二國民學校學生楊家駿、放學回家、竟被該車撞倒車輪由腰部軋過、傷勢甚重、當經該處岡警周自强、除將受傷學生我人擡赴公立醫院療治外、並將車夫帶所、令取安保、擔負醫藥費云

△禁止軍人觀劇▽

(奉天)戒嚴司令部現據會仙第一台執事文峻峯等、呈請禁止軍人觀戲、以維營業、陳司令以此、如果屬實、殊屬非是、已准函行駐省各軍嚴行約束、一面由部分飭憲警認眞取締、並佈告嚴禁以維營業云

△陰曆年錯一天▽

(蓋平)民國改用陽曆、已經十數載、而商民積習難改、每屆陰曆年依舊懸燈結彩、爆竹桃符諸事不減從前、惟本年除夕之日、時憲書、與萬年曆、差錯一天、時憲書以陰曆十二月爲三十日、而萬年曆、則爲二十九日、究竟孰是孰非、商民均各懷疑云(省)

△瑞雪先兆年豐▽

(四平街)入冬以來、永未落雪塵土飛揚天氣和暖、猶如春秋時候日昨九日夜陰雲密布、六出紛飛與十日方止、一般農民無不額首稱慶以爲豐年之兆云(權)

△酒醉傷人送廳▽

(營口)本埠雙廟子街住戶王永、好酒耆賭、於十二日晚酒後、持洋一角、至王家塘北沿于某家中賭博、强欲入局、有陳福庭者、不允、王某大怒、加以酒氣所助乃操起利刃、照陳頭部砍下、陳某閃躲不及、被傷兩處、勢甚沉重、性命難保、經人奔告該管警署、除將陳某舁往醫院救治外、幷將王某綁送警廳、轉解法廳按律嚴辦云、酒後無德、其王某之謂乎(富)

△站長熱心公務▽

(鄭家屯)本驛原爲四洮鐵之樞紐並加鄭通支路、驛前之車務辦公處、較他驛事務繁忙、往返及經過之搭客車載貨車、日間不下十數次、每値列車到着及出發前、金站長也親自至站、接遞路簽、乘客及裝卸貨物者有不和合規則者、隨時指示之、及車開後令驛夫將站內、打掃清潔以重衛生並將當班經過、及臨時發生事端報告段長、眞可謂勞瘁不辭黽勉從公者矣、查金站長字墨林幹練有爲、品行端方於站長中實不可多得

△小偷乘隙逃竄▽

(鄭家屯)本邑車站內於列車發着時、除站內職員及登降之旅客外他無閒散遊人、于本月八日由四平街開來之三次客車到站、搭客下車時、不悉由何處潛來小偷李鳳山一名、雜于人羣、刖欲將行刦當經在站之稽查某窺見、隨即拿獲、交給警察帶所懲罰、該稽查與警察正相交接之際而該偸犯乘隙潛逃無踪云

△糧車上市漸少▽

(下九台)本邑每日糧車上市、約六百餘輛、近來天氣寒冷、一般農夫因路途安寧、凍地行車利便紛々入市糶賣、忽於月之九日、陰雲密佈、大雪菲飛、連降兩晝夜、平地聚深二尺許、以致交通阻礙、賣糧農夫、因道路積雪甚厚、車馬難行、故而糧車上市日見稀少云(台)

△河合公醫旋鑾▽

(皮子窩)本埠公醫々長河合卿一郎氏、於十一月十一日因事回國料理家務、現於本月十二日、返皮就事云(波)

△無賴劇場吹牛▽

(皮子窩)查本埠海興園飯館跑堂的、李永寬之子李鴻林、詐貼周鴻順、譽爲種種非法舉動、及滿網等情、業載前報、詎李永寬不知自愛、警戒其子、並使鴻林、時於洛子園深塘大庭廣衆之間、指手畫脚、大言不慚謂我父子雖有不法、官署其能奈我何、等語以致李鴻林於近日來、益施其欺詐手腕勾引鄉村秧子(即富家之子俗稱)苟當局不早取締、則將來遺害地面、誠匪淺鮮矣(波)

△喚醒道德觀念▽

(開原)日本本願寺住持僧光岡慈昭氏對於社會上諸般之精神向上挽回人心等事、認爲僧人之天職今番對於邑內日本娼妓、將有一場之講演、藉以喚醒其道德觀念誠善舉也、於十三日午后二時於二葉旅館內始講演云(王)

△賊人行竊未遂▽

(鳳城)山東街永增福號係洋廣雜貨舖生理、代收各色皮張、開業多年、生意發達、有賊人見其川堂懸掛狐狢貂鼠各色皮張、很多即攢墻行竊於月之九號夜間、初挖過柱、次挖過石、三挖又遇內木開板、因爲時過久東方既白突賊入恐被捉獲隨即潛逃、然不得入屋星點未被盜去、該號亦云幸矣(泉)

路 時刻 車

大連汽船定期行輪

代表 電話 四一八五
船房 電話 七二七五

●開往青島 上海
◎西京丸 十一月二十二日正午
◎神　丸
●開往天津
◎天潮丸 十一月廿三日正午
◎長平丸 十一月廿日午後四時
●開往安東
●龍口行
◎龍平丸 十一月十五日午後六時
●阪神行 (往復航北旅順不寄港)
●營口行
◎長順丸 十一月二十一日
◎龍平丸 十一月十九日午後六時

大連山縣通 大連汽船株式會社

日本郵船定期行輪

電話 三七三九番 七八四六

●長崎神戶大阪行
●神戶橫濱直行
◎淡路丸 十一月卅日
◎宮浦丸 十一月二十二日
◎高砂丸 十二月六日
●牛莊行
◎竹島丸 十一月
●天津牛莊行
◎淡路丸 十一月二十五日
◎高砂丸 十二月三十一日
●開往歐洲線
◎松本丸 十一月廿五日漢堡行
●美國行
◎富士丸 十二月廿五日沙得爾

行以上各船因天候及其他事宜時行改期

三井洋行定期行輪

代表 電話 七一〇一番

●開往北美新金山及沙市 各處 (經過神戶橫濱等埠)
◎金剛山丸
◎寶永山丸 十二月十五日出帆
◎伊吹山丸 十一月廿九日出帆

所有水脚等項祈照會敝處帳房可也

大連山縣通 三井物產會社 船舶部出張員

荷物取扱店 接大山縣通 宮崎商會 代表電話七一〇一 電話五二二五・五九二五

大阪商船定期行輪

電話 六一一三番 電話 六一一一番

●門司 神戶 大阪行 (每日午前十時)出帆
◎貝加爾丸 十一月廿九日
◎香港丸 十一月二十五日
◎亞米利加 十一月十八日
◎哈爾濱丸 十一月廿二日
●經由神戶沙市他哥瑪行
●蘇士經由歐洲行
上海福州台灣行
◎湖北丸 十一月廿七日
◎盛京丸 十一月廿五日基隆直航
◎福建丸 十一月十九日

政記公司定期行輪

代表 電話 四一四一番

◎得利號 十一月十八日安東行
◎廣利號
◎摩耶山丸
◎龍翔號
◎英利號 十一月廿日漢口行

政記輪船股份有限公司 電話四一四一

阿波共同定期行輪

電話 五〇〇一番 六八九

◎芝罘青島行
◎芝罘威海衛仁川行
第十六共同丸 十一月十八日後七時
◎第廿一共同丸 十一月七日午後七時

本埠與山東鐵道及朝鮮鐵道之間承辦聯絡運輸貨物

大連市山縣通七四區七一號 阿波共同汽船會社 電話六八七四番

田中聯合定期行輪

電話 六一一七番

◎利通號 芝罘威海衛仁川行
◎北海號 芝罘行
◎海壽號

大連市加賀町一八 田中商事株式會社 大連支店 電話長六一一七番

洋燭 肥皂

大連興成 製造發行

大連大龍街九十三番地 電話三五八六番

天成號紬緞京蘇雜貨莊

時值煖風㨂曳化日長廠號素抱酬答主顧藉廣招徠之計特向浙杭姑蘇帶定織花素時式鐵機庫緞以及湖縐線春春紗等色色光潔無待自詡並由外洋運到各色嗶嘰毛呢新出俄國毯子凡旅行當需之品應俱全批發零售價格分外公道務望各界紳商淑女駕臨惠顧無任歡迎之至恐未週知別此佈告

大連市浪速町二丁目二十七番地 天成號主人謹啓 電話六七五六番

支店 小崗子平和街二十六番地 電話六〇五八番

德泰號紬緞莊啓事

本號專爲擴張門市擧行暮秋減價荷蒙各界踴躍惠顧敝號紉感之餘自當照常分外克已現值孟冬轉來重新運到各色花素紬毛呢嗶嘰直貢呢嗶呢並由外洋定做時式大氅男坤最新國花毯美式鐵床旅行用品化粧香品一應俱備又由浙杭姑蘇一帶揀選上等名機採到各種流雨衣俄行庫經艷新閃緞莫不色色鮮潔無待自詡批發零售價極一律從廣並有經理英商綿華洋行老鎭綉印雜色線車包銷南滿各埠以及代理法商百代公司新式唱機唱片家庭玲巧電影機器几蒙賜顧無任歡迎恐未週知特此謹佈

大連奧町五十五番 本號主人敬白 前櫃電話長五二八二 後櫃電話七四四五番

元生祥紬緞雜貨莊減價後大廉價附贈品廣告

敬啓者本號前當減價期間蒙各界踴躍惠顧無任感激今爲報酬顧主起見特備贈品券一千張凡購貨在五元以上者有贈品券一張當時按等付贈物品以博顧客之歡心此贈品券自一等至八等並無空券既買廉價之貨物又可得贈品實爲贈置物品之好機會也恐未週知特此佈告

本號新到皮貨

大連浪速町 本號主人啓 長電話六四八六番

東三省官銀號廣告

啓者本號發行之大洋匯兌券准在奉天省城吉林長春哈爾濱北京天津六處按照本號規定數目逐日懸牌市價作匯上海規銀並准免費匯兌凡有持本匯兌券到後列通匯地點本號總分各號按票匯辦法匯兌本券者無論款數鉅細一概不取匯費惟電匯手續不同須隨時商酌再公濟平市錢號發行銅圓票亦准照上項規定免費匯兌一百貳拾枚之銅圓合本匯兌券一圓恐未週知特此廣告

計開通匯地點

▲奉天省 省城 安東 鳳城 莊河 撫順 本溪 寬甸 興京 西豐 西安 東豐 海龍 山城鎭 通化 桓仁 臨江 輝南 柳河 新民 新立屯 彰武 法庫 黑山 盤山 錦縣 錦西 北鎭 興城 綏中 義縣 康平 台安 海城 蓋平 遼陽 營口 岫巖 復縣 遼中 鐵嶺 開原 公主嶺 四平街 昌圖 八面城 通遼鎭 洮南 遼源 ▲吉林省 省城 長春 哈爾濱 雙城 ▲黑龍江省 省城 巴彥 綏化 ▲直隸省 山海關 留守營 昌黎 ▲山東省 龍口 黃縣

▲北京 天津 上海 (以上三處通匯銀兩現洋不匯奉票)

本號附設倉庫營業廣告

本號爲便利商業工業通融資金起見兼辦貨物抵押放款利息格外公道並於大西關建築倉庫收存貨品一切規則不及備載如承惠顧請臨本號面洽可也

本號營業股 電話中國三三六號 三〇八番 倉庫 中國電話一二七八號

合名會社原田組

拜啓者敝組向以機械及附屬品五金油漆爲營業荷蒙各界諸君信任已久矣不勝感激之至竊思凡百工師夫欲善其事者必先利其器利器之品含精剛而無他求如斯敝組專赴英德兩國名廠選辦精煉鋒鋼近已運來連在庫以供諸君之用請購而試之如蒙惠顧不拘多少無不竭誠歡迎

大連市山縣通十九號地 電話八二一一番 合名會社原田組

大連取引所信託株式會社

資本金千五百萬圓
拂込濟資本金六百萬圓

大連市山縣通二二四番地(大連取引所內) 代表番號電話七一二一番

專務取締役社長 原田光次郎
取締役兼支配人 小澤新之助

株式會社滿洲銀行

資本金三千萬圓

辦理一般銀行業務及大連市金庫事務

大連市伊勢町二十一番地 電話四一二一番 振替貯金大連三三〇番

各支店

大連山縣通支店 大連小崗子支店 大連沙河口支店 金州支店 普蘭店支店 皮子窩支店 瓦房店支店 鞍山支店 奉天支店 同小西關支店

撫順支店 本溪湖支店 安東支店 新義州支店 安東興隆街支店 鐵嶺支店 公主嶺支店 長春支店 吉林支店

餘以上所列外日本朝鮮滿洲各樞要地均有通匯處

三井 火災 海上 運送 保險

明治火災 千代田火災 東京火災 東京海上火災 日本火災 神戶海上運送火災 共同火災 大阪海上火災 橫濱火災海上 大正海上火災

各保險株式會社代理店 三井物產株式會社 大連支店

大連市山縣通一二六號地 電話代表番號七一〇一番

大連客棧緊要聲明

本埠客棧各家向有在各外埠包賣飯票及車船票一事雖屬營業競爭奈因日久弊端叢生棧規紊亂不但利權喪失且有時與旅行客商不便實與官署所規定宿屋營業第十二條不准以强制手續引誘客商之法令顯有違背於營業前途諸多不便故於陰歷十月初一日開全體大會公同議決嗣後各家在各外埠包賣飯票及車船票之事實行永久一律取消以維公益而保利權以本年陰歷十月廿五日爲截止實行之期過期後所有各家散出未及收回之飯票自此以後概作爲無效廢紙倘仍有違章私賣者一經查出即照公議規章處罰決不徇情除向各外埠告白外恐未週知謹登報聲明祈各注意爲幸

中華民國十三年十月初七日

大連華商客棧組合全體公啓

本律師自開辦以來對於民事刑事以及各種法律素有經驗辦事敏捷故信用昭著有口皆碑諒中日人士所能同認今爲擴張名譽起見對於法律不明者爲之辯護爲之解決總期水落石出費用從輕以符諸君之厚望焉恐未週知專此敬佈

(出張所) 旅順、普蘭店、金州、皮子窩、

事務員 翻譯 周士文
事務員兼各出張所經理 翻譯 惠振九
事務員 翻譯 劉肇豐

大連市愛宕町五十六番地 辯護士澁田俊介法律事務所 電話五三六五番

新到來之絕對不用改字加字之斜子打字器

爲正金銀行之推選品

從前設券表面之金額及其他重要文字時常發生改字除字與其他等不正之事件然而如用本器時絕對無有不正事件之發生持有者大之安全可妨未來之損害

德國製之優美貼糊玻璃化粧紙品隔優美絕非如他製品之粗陋而且強靭益堅決無脫落之患無論書室事務所室均須必行使用者種類樣式甚多不及備述

大連市浪速町大山通角 天野滿書堂文具部 電話四九三九四番 振替大連六三〇六番

雙妹老牌優美化粧品

雙妹牌爽身香粉

每罐洋五角四

雙妹牌生髮油

大號 五角四 二號 三角二 三號 二角二 四號 一角二

雙妹牌花露水

大號 四角三 二號 二角七 三號 一角六 四號 一角二

雙妹牌雪花膏

大號 四角三 二號 二角七 三號 一角六 四號 一角二

雙妹牌一安半超等香水

每瓶一元〇八

雙妹牌超等牙粉

大號 二角七 二號 一角六

雙妹牌艷容霜

大號 三角八 二號 二角六

大連市監部通 廣生行有限公司啓

大連新聞

杉野氏第一市長候補之協議會滿場一致
俟杉野氏承認即開會選舉之

關於大連市長詮衡會、於十五日午後一時開市會議員協議會開會、時首由久保議員之提議、聲明市長候補者詮衡由正副議長一任之其次加茂昌次郎氏聲明再於此外增添一名年長議員、於是選定久保氏加入、當時滿場一致當由正副議長及久保氏三氏於他室中協議之結果由立川議長發表

我等三人協議之結果、推薦**杉野耕三郎氏**爲第**一候補者**

當時**滿場一致乃爲可決** 於斯市長之第一候補者以無條件推定杉野氏矣其次對於杉野氏之交涉、亦由該三氏一任之、至于報酬及其他則俟杉野氏承認後再定如斯則富於**三四日中正式開會選舉之**至午后二時半散會云

大連海務局 警告船舶守錨

每年冬季、爲出輸特產之關係、大連港灣船隻輻輳、然爲强風所吹、錨動船移、彼此互相接觸易受非常損害故大連海務局、對於守錨方法嚴行爲之警告、雖然如此、仍行不時發生事件、卒經審判之結果、仍須各自注意、務戒避免發生損失、然海務局曾已爲分配、有如左記之印刷物、使入港船隻、自知留意云

守錨方之警告

冬季北滿地方風强、氣壓之變化、因亦顯著、轉瞬時間、風向亦將變轉、此時風力亦時强烈、實爲吾人之常見之者、入港船隻、對於下錨一事、總宜格外留心、萬一如被强風所吹錨爲移動、兩船互相接觸、遂易惹起事端、故對於守錨方法總宜有適宜處置、當此船隻輻輳之時、爲船長者總應格外注意、關於投錨一事、嚴爲時時看察、俾使不得動移、少生麻煩事件云

賀年郵便照舊

賀年郵便、去年爲日本國內發生大震災之關係、只滿洲間互通行本年賀年郵便、仍行照舊辦理、定於十五日開始、至二十九日止所有各地郵局、均於此日一齊開始但大連郵便局去年曾行試驗辦埋至感不便者、之區域即爲寺兒溝 伏見臺、露西亞町大和町、目下仍在準備之中、各爲注意云

龍銀謀付小數存欵以應歲暮之急需
年內付欵已有曙光矣

龍口銀行小付存款者歲末之應急過付一事、於十一日之整理委員會、爲龍銀整理會計主任者之正隆銀行井上常務、謂融通金資二十七萬、銀資十萬一事、略經協定之矣、然爲在東京與安田保善社有交涉與正隆銀行合併之關係對於龍銀之通融一事、又須有求安田家與以諒解之必要、故在大連之佐藤整理委員、已經去電與在京中之門田委員交其後門田委員或得安田家之諒解與否、現尙未接到回電、佐藤委員又於十四日再爲發電相詢、無論如何懇其急速反電、此時正值兒玉長官爲工大問題、於十四日上京、對於龍銀小付存款者歲末之應急金融償還法、長官特爲憂心則門田委員必係待長官到京之後、作一協商、結果如何然後再爲回電、故於十四日接到門田委員門田副委員、於十四夜、致電與在連之佐藤委員、謂

安田關於龍銀之整理問題、以救濟存欵者爲主眼。目下正在進步之中、對於小付存欵者之救濟、目下尙在猶豫中、此電報乃得井上準之助氏之指導、而發給

佐藤委員、接得左記之電報後、即行通告各方面、於十五日、又分打電與門田副委員長電文如左

現當年關切迫之時、則存款者尤益日陷於窮苦狀態、於玆數間內、採用以臨機之處置、請爲急速解決、此項問題是龍存款者、年末應急金融還付上、於此兩三日內當可決定辦法矣云

法院長之更迭

十五日發表如左（旅順電話）

關東廳高等法院長 平石氏人
依願免本官

關東廳法院長 土屋信民
補關東廳高等法院長兼地方法院長

滿鐵副社長拜訪各機關

滿鐵副社長大平駒槌業已就任即行歷訪各機關行新任會面之禮云

沙河口實業會最初議員會
議決問題四項

大連市沙河口實業會、於十三日午后八時、在大正通東萊洋行會長宅開新選議員最初議員會會、長小田斌氏桂城山本長濱大久保青山眞山渡部邊花井田口拓植小松諸人

一、議決沙河口警務支署長送迎之件、逡即決定選出係員
二、於沙河口車站、請願開始辦理一般貨物
三、自沙河口神社前起至、黑石礁終點、請願電車運賃採用一區制
四、自沙河口神社前起、至沙河口驛之道路、急須修築、以及鋪設電車規道之件

以上四項、爲揚一致認可可決、近日之內、即必開始運動、惟對於第三項之神社前、並自聖德街至黑石礁之電車、運賃均一之件、須與聖德街並星個浦方面居住者互相聯絡、一齊進行、努力貫徹其目的而後已、另外尙行議及沙河口遊廓地問題、及其他二三事件、午后二時方始散會云

產婆業之調查

據日人調查本埠日人操產婆（即穩婆）生涯者、共八十七人、但中途改謀他業者、亦有新採產婆業者、茲列由本年正月以至目下、每月之開業廢業數如左

△一月開業一廢業一△二月開業一廢業一△三月開業一廢業一△四月開業一廢業一△五月開業一廢業二六月開業一廢業一八月開業二△九月廢業一△十月廢業一

產婆年齡由二十五歲、至五十四五歲不等、大概一過五十歲者、即多廢業至其酬金由該會規定每收生一次、定價金十五元、近以米珠薪桂、又有增價之議、經該會長板谷氏種々勸解、其議遂寢但於規定以外時得意外報酬、其多則視其看護何如、及隨主人之意而定也、然往々竟有越其規定之數數倍、故日本婦女、無他職業者多欲就業、但官府限制資格甚嚴、非門外漢所可欲爲而即爲也、故由產婆學校畢業者爲多、日求之者、多以電話呼之彼即應往計本年每月所生幼兒之數如左

△一月百五十一人△二月百六十六人△三月百七十六人△四月百四十一人△五月百二十五人△六月百二十一人△七月百四十一人△八月百三十八人△九月百二十八人△十月百五十九人△十一月百卅八人

其中死亡之數如左

△一月九人△二月十三人△三月十三人△四月八人△五月四人△六月五人△七月九人△八月十二人△九月七人△十月五人△十一月六人

此爲其生死之總數、產婆之性質固均殷勤慈善然其中亦有惡劣者在十一月中曾有某產婆爲某藝妓收生早產之死胎兒、竟未報告官署、被人告發此其一證也

引渡胡匪
由烟派員押解

胡匪韓殿禮、潛乘十二日午后八時三十分、由大連渡之列車、疑行逃至奉天、當未開車之前、即被大連警務署刑事逮捕到案、逐即將於十一月上旬至十二月所經逮捕與韓殿禮同謀之田鈞、田正月以外四名、一併由山東道尹煙臺交涉員公署外交科員高楓辰及山東陸軍步兵王景銘排長、率領武裝巡警十六名、乘於十四日午後六時入港之永利號來連、實行引渡過煙、該匪係山東胡匪總頭高七即雙山之部下、於大正十一年六月頃、將山東省靑州府諸城縣韓庄住戶豪農李品山强行綁票、勒索大洋一萬元、同類將錢分得之後、即行潛來大連避難、住於小崗子寺兒溝等處、目下均經逮捕、至於强搶磐城町慶盛泰錢莊七千五百餘圓一事、非係韓殿禮所爲、於寺兒溝所經逮捕之范玉禰、自己供認普蘭店之殺人事件、及本年夏季於沙河口管內西山屯山中之殺人事件、均與自己有關係、於此則與七日於伏見台所經逮捕之王寶金由希盛王盛嗣、均適用以新法令處法之、而大連警務署於十三日夜將范玉禰所有之槍及子彈三十餘發、已在小崗子某所如數搜得、該等之黨羽、計有十餘名、目下仍在一一嚴重搜捕之中至於引渡過煙台之五名胡匪、由高某負責、並云此等胡匪全部宣布死刑云

石平旅順市長認可矣

依關東州市制第十七條第一項選任平石氏人氏爲旅順市長 於十五日關東廳發表矣（旅順電話）

蕩婦背夫逃走

大連市西崗街住戶王文盛者山東掖縣人、自民國十一年春率其妻尤氏（二二）來連營生、王某舅氏爲之設法、以小洋五百元餘在崗記地址、開設小本日用雜貨商、當時尙不致折本、自去年秋以來於東鄰震災發生同時、受各方面之關連、並爲金票之忽漲忽落所致、遂大行折本、於是至本年五月間遂行倒閉、是時王某之舅父亦有同命相憐、至自顧不暇之地對於王文盛之救救、自然不能、設有小雜貨店、多少有些資本、王之友人吳忠恒者、在西崗街開吳係王文盛之同鄉、當王之雜貨店開設時、與王時相往來、於王文盛已將至度命不得之際、吳則前往不時周濟、是可謂吳忠恒之忠厚矣、不意事實不然、吳垂慕王文盛妻尤氏之美、卽藉日之常相來往、吳已未懷有善意、近當王在病危之時、於是更現殷勤、特別對於尤氏垂靑、不時爲之贈絕、日久尤氏爲吳所惑、竟隨了吳某之私願、以是尤氏常假赴其舅父家中爲名、至某處與吳幽會感情日深、吳則以巧言花語動惑尤氏、尤氏乃有與王文盛離異之意、後來吳某力加唆使、尤氏不時與其夫吵鬧、幸王某在病不欲與其爭吵、日來受尤氏之虐待益甚、幸王某之病已愈、乃於本年十月初相率返回山東、尤氏雖不欲隨歸、奈已不可、返里之後尤氏仍與吳忠恒、互相通消息、前者據王某舅父得王之信、尤氏已於本月初日逃走無踪、雖暗中在吳某之附近搜查、目下仍未杳知、尤氏之逃回大連、或逃往他處、正在探查之中云

傅氏由天津返連矣

大連中華青年會會長傅立魚氏於本月偕汪精衛等赴津、在京津兩地、留連多日、友人有勸其留身政界者但付氏此次晉京係欲請京中友人贊助謀中華青年會之發展故所事稍有頭緒、即行離京現已於十四日乘船返連矣

關東廳遞信局將實行存儲銀幣之制度
參照中國郵務儲金辦法以便華人樂於利用

關東廳遞信局對於銀幣郵便存款存欵之硏究也問題、正在硏究中、查關東州內居住之華人、共計在六十二萬五千人左右、更加在滿鐵沿線各局地之住民、雙方合計在七十八萬餘人、此中之利用郵便存款者僅五千三百十六人、存款數爲六萬五千二百六十九元、其原因之所在、固以華人中三分之二、多不諳郵便存欵之規定、更如現在制度以日本貨幣之金票爲本位故華人方面、多不喜利用之、是故遞信局當事者、近來鑒於銀洋存欵爲華人之所最歡迎、而有銀洋

據遞信局當事者謂從來中國人民一般之性質、富於忍耐、更能刻苦精勵從事於業務、生活更爲節單、而甘於粗衣素食、日夜以儲蓄爲念、實中國人民之好風俗也然而對於此儲蓄之欵、多不能運用、以是不免陷於陋習、且貨幣之死藏、於個人及國民經濟上、甚無利益、而致資金缺乏、於地方之發展、亦有間接之影響也、於斯際以法勸導之、誠爲急務、且關尊重共存共榮之大旨、惟上記之銀洋存款事項、以貨幣之種類關係、且其價額、時有變動條爲第一問題也、然而於實行上果有相當之良法、亦可以免去諸般之弊風、今將遞信局創案之草案記載之、但目下遞信局仍在硏究之中

銀幣存欵制度梗概

大概之施行方法記之如左

一、法令 對現在之郵便存款法規制定特別法規之件在現行法規、設特例甚爲煩雜必制定單行法規

二、會計 必與現在之滙兌存欵特別會計區別之而另設關東廳所屬之銀存款特別會計以貨幣種類之不同、合同計算之、甚爲不便、更必由大藏省獨立、於關東廳處理之、故必有以區別之

三、存欵之運用 關東廳對此項存欵、存入於日本銀行代理店之朝鮮銀行及銀票發行銀行正金銀行以期生和以社會政策的見地、及滿蒙開發之趣旨爲基礎、而放出低利資金

關東廳對之、即從而實行者、甚爲困難、故此間獨存於銀行中、求其生利

參照中國郵便存款之運用方法、郵便存欵、以確實之方法計其私殖、不得流用於他途關於郵便存欵設存欵監理會決定關於存款之運用 私殖等一切、前項存欵監理會、以審查院長財政總長、交通總長、郵政總長、郵務總局々長、交通部郵政司司長及國務院特派員等組織之 （未完）

經濟欄

年末金融狀態較去年良好
但中流以下商家不免陷於苦境

年關在邇、大連之金融情形、亦行漸趨入於繁忙之傾向、依組合銀行手形交換所之交換額數觀之已行逐日增加、可知資金之移動同期、更可以證明一切、蓋此原因、本爲本市一般財界不況、較之去年、益深一層、一方面龍口銀行之整理、迄今無有眉目、其於金融上、反行益爲惹起不安、今聞有安田家、出來援助龍銀、確否惟可拭目以待、特於最近綿系綿布、麻袋、砂糖、洋麵、洋火等、重要物品、爲受海外市況之好栽刺、自十月以後、行市竟爲漸騰、中日商人、反比往年增多餘利、於此則年關之金融狀態反比去年看强、至本年滿洲特產物、比去年大行增收、價値亦貴購買力且甚增加、故今年年末、當能平穩、至中流以下之商人、爲現下之信託會社資金窮乏、斷絕融通、又爲財界不況、故中流以下商人、將發有破產之狀態、然此等商人本來資本不充、當於財界極好之時、故可支持營業、一週市面稍緊、即每有難乎爲情者、但龍銀果能得安田家之援救本年金融界、當可平穩無事云

錢糧商情

特產市場、連日極呈活況、不如前週間之情形沉滯、然於十五日開場無論各品、均又一齊閑散、遠期大豆安六十六車、豆餅四萬三千片、豆油四十箱云

△高粱一項行市、竟行爲之活動向上海及山東方面輸出、且亦益爲增加、十五日朝開場、近期物之向天津輸出者、頗爲增加、故而均各增買、亦爲提高其市云

△査於二日間內所到之特產、大豆到三百七十四車、豆餅到百十四車高粱到四車、錢鈔市場倫敦大條至三十二片八分七、上海々標金、在二百四十八兩六、金票行情稍形上提其市云

商情（十五日）

銀建（早市）

△大豆

十二月限	五四二〇	五四二〇	五四一〇	五四二〇
一月限	五四一〇	五四四〇	五四一〇	五四四〇
二月限	五四六〇	五四八〇	五四六〇	五四八〇
三月限	五五二〇	五五五〇	五五二〇	五五五〇

所成數 六十六車

△豆餅

一月限	一六六〇	一六六〇	一六六〇	一六六〇
一月末	一六七〇	一六七五	一六七〇	一六七五
二月限	一六八五	一六九〇	一六八五	一六九〇
三月限	一七〇五	一七〇五	一七〇五	一七〇五

所成數 四萬三千片

△豆油

十二月限	一七四〇	一七四〇	一七四〇	一七四〇
一月限	一七三〇	一七三〇	一七三〇	一七三〇
一月末	一七二〇	一七二〇	一七二〇	一七二〇
二月限	一七二〇	一七二〇	一七二〇	一七二〇

所成數 三千五百箱

△高粱

十二月限	二九一〇	二九三〇	一六三五	一六四〇
一月限	三〇六〇	三〇七〇	三〇六〇	三〇七〇
二月限	三一七〇	三一九〇	三一七〇	三一九〇
三月限	三三一〇	三三五〇	三三一〇	三三五〇

所成數 二十五車

銀建（晚市）

△大豆

十二月限	五四二〇	五四七〇	五四二〇	五四七〇
一月限	五四六〇	五四八〇	五四六〇	五四八〇
二月限	五五〇〇	五五三〇	五五〇〇	五五三〇
三月限	五五〇〇	五五三〇	五五〇〇	五五三〇

所成數 六十車

△豆餅

一月限	一六八〇	一六九五	一六八〇	一六九五
一月末	一六八五	一六八五	一六八〇	一六八五
三月限	一七二〇	一七二〇	一七二〇	一七二〇

所成數 五萬九千片

△豆油

一月限	一七三〇	一七三〇	一七三〇	一七三〇
三月限	一七二五	一七二五	一七二〇	一七二〇

所成數 一千五百箱

△高粱

十二月限	三三一〇	二九五〇	二九五〇	二九五〇
二月限	三二九〇	三三一〇	三二九〇	三三一〇
三月限	三三六〇	三三七〇	三三六〇	三三七〇

所成數 二十二車

錢鈔行市

十三限 開行 一四〇〇 最高 一四〇五 最低 一三九〇 散行 一三九五
所成數 百九十六萬圓
廿七限 開行 一四〇三 最高 一四〇三 最低 一三九〇 散行 一三九八
所成數 三十四萬圓
銀換金 百四十圓二十錢
銀換小洋 百十三圓
金換小洋 八十圓九十錢

先物（晚市）

廿七限 開行 一三九〇 最高 一三九五 最低 一三九五 散行 一三九五
所成數 百四十七萬圓
十三限 開行 一三九五 最高 一三九六 最低 一三九五 散行 一三九五
所成數 三十萬四圓
銀換金 百三十九圓六十五錢
銀換小洋 百十二圓七十五錢
金換小洋 八十圓八十錢

北滿行市

四平街取引所（三八斤洋錢建）

△大豆
一月十五日限 三、〇三、五〇

△高粱
一月十五日限 一、四八、七五
二月十五日限 一、九九、〇〇

公主嶺取引所（三八斤洋錢建）

△大豆
一月十五日限 三、〇四、〇〇
十二月十五日限 |
二月十五日限 三、一〇、〇〇
三月十五日限 |

△高粱
十二月十五日限 一、七八、〇〇
二月十五日限 一、九五、〇〇

開原取引所（三八斤洋錢建）

臨時休業廣告

茲爲整理帳簿未完於本月十六日起至下月二十九日間再爲續行停業

大正十三年十二月十五日

株式會社 龍口銀行

緊要聲明

市內信濃町魚市場內二十六號興盛茂執事趙學茂氏因其子趙春江在櫃任事屢不受敝號約束恐有在連市川往商家或親戚鄰友等若有賒欠貨物搗借錢財以及吃喝嫖賭等等債端敝號與伊父概不負責若有要公之時可直接通一電話於敝號示知即可恐未週知特登報聲明非謂言之不先也此佈

敝號興盛茂啓
電話七二八六番
主人 趙學茂

連陞棧特別啓事

啓者敝棧今遷浪速町十七番地即豐順棧舊址重加東股資本雄厚上下三層樓房共計一百餘間寬闊異常修理潔淨陳設華美極爲雅觀男賓女眷各有分室棧役招待非常殷勤電燈電話自來水管俱全乘船坐車代理起票並代客轉運貨物報關上稅一切諸事特別迅速各界諸君或久居或暫住租價從廉特別克已敝棧此番開辦以圖馳名遐邇諸君駕臨敝棧方知所言不謬也

電話五二〇六番
本棧主人 孫蘭亭 張成堂 謹啓

接兌生意緊要啓事

大連東沙河口福星街百二十一番地成聚湧燒鍋當日爲安寅山君所組織近因該號東夥另有別圖將成聚湧之舖墊貨物及棧房等如數兌與敝號經營爲主凡成聚湧之內外存欠賬目及以前之官規酒稅均歸安寅山君負責概與敝號無涉恐未週知特此聲明

大連福星街百二十一番地長電話壹百五十番
瑞興泉燒鍋謹啓

果樹苗特別減價

敬啓者敝號自代辦各國菜種果樹苗以來已達十有餘載敝號主人有鑒及栽培法各樣略々皆通深蒙各埠紳商造林大家惠顧不勝銘感昨春關東廳爲獎勵造林完善起見將各樣各樹苗嚴加撿查以免舶來不良樹苗栽培賠受損失用意至善唯撿查手續太嚴合代理之家無法辦理以致有違顧主之雅意也特爲主顧方便起見敝主人親赴日本驗檢優等樹苗萬望各界秋先行定買較比春天價値底廉但今秋一莊購者日漸增多恐此往價目有漲無落之勢倘有承辦栽種之法敝主人必親臨貴地詳細奉告恐未週知謹此聲明營業目錄來函急送敝園昨年存留特等大梨苗五百餘株名稱廿世紀梨早生赤梨洋梨晚三吉合村秋梨共合取揃概不零售

大連市沙河口巴町七十八番
種苗雜貨商 青記號
金州城西街代理 巨發成
旅順線龍頭驛北徐家屯鐵道西 果樹苗栽培地 青記農園

病苦多年因來福片而有今日之幸福

奉天城內王君秀岩。病苦多年因服來福片而愈。得有今日之幸福。大喜過望。親至公司道謝。茲述其談話如左。

我在二十二歲的時候。娶妻楊氏。這樣的人生最樂的事。反之在我不惟毫無趣味。並且很悲觀。這是甚麼的原故呢。想是我少年時代。元氣旺盛不知道利害。用不自然的方法。滿足我的情慾。所以有這樣的結果。不但如此。我的病症並且一天利害一天。有時候頭痛倦怠。記性不好。腦筋昏亂。往々把事情弄錯。有時候連夜夢遺。到了次日。非常疲倦。有時候自己覺得發了瘋的樣。碰着什麼事体都生氣。有時候無故的覺得心裡很悲。心裡很怕。結了婚之後。對於我的妻。不惟毫無愛情。而且討厭他。所以家庭之間。也非常冷淡。因此甚麼事情都不要做。遊蕩度日。擺歷年的積蓄。使盡用光。後來連每日的生活費用。都有些爲難了。這時候我的身体也疲的不像樣了。臉面也黃的不像樣了。我的妻也因爲時々憂慮。日々悲觀。並且〇〇也不滿足。竟同我得了一樣的病。我們夫妻二人。內爲病魔所苦。外爲生活所逼。覺得除了死竟無別法。想死也不是一次了。去年秋天。偶然在泰東日報。看見來福片的廣告。半信半疑的買了一瓶試々看。誰知道竟是効驗如神。吃了後頭腦也清楚了。身体也好起來了。於是再在城裡大德生大藥房買了來福片一打。夫婦二人。同服此藥。我們二人這樣利害的病。就此不知不覺完々全々的好了。現在因友人的紹介。在某公司辦事。公司的經理誇獎我。說我的頭腦比人家好一倍呢。我的妻現在也懷姙五個月了。我們夫婦二人。到了今日。方在領略得人生的樂趣。知道了人生的幸福。這都是受的來福片的賜。因此我遇着與我同病的人。都勸他吃來福片。結果都是百發百中。人々稱讚此藥的好處云々。

來福片藥價 每瓶大洋貳元五角 每半打大洋十四元 每打大洋二十五元

經理所

奉天四平街大德生大藥房　奉天鐘樓南中西大藥房　奉天鼓樓南歐美大藥房　奉天鼓樓南永年大藥房　奉天鐘樓南歐美大藥房
安東中富街東盛增遠　鐵嶺鼓樓西平記大藥房　長春北門外中西大藥房　長春北門裡興亞大藥房　遼陽什字街天鉅成
營口二道街中西大藥房　營口魚市口五洲大藥房　營口永世街興亞大藥房　營口西大廟義興成余記　吉林糧米行五洲大藥房
瓦房店新市街德記大藥房　大連市監部通華泰大藥房　大連市奥町華西大藥房　西崗子永樂街德記西棧　普蘭店平安街德順藥房
金州城裡德記藥棧　西崗子平和街廣生堂　海城城裡華西大藥房　鳳凰城南街中西大藥房　天津估衣街葆記公司
北京大柵欄華美大藥房　北京大柵欄老德記藥房　北京前門外中美大藥房　天津日租界回春大藥房　其他各埠大藥房均有代售

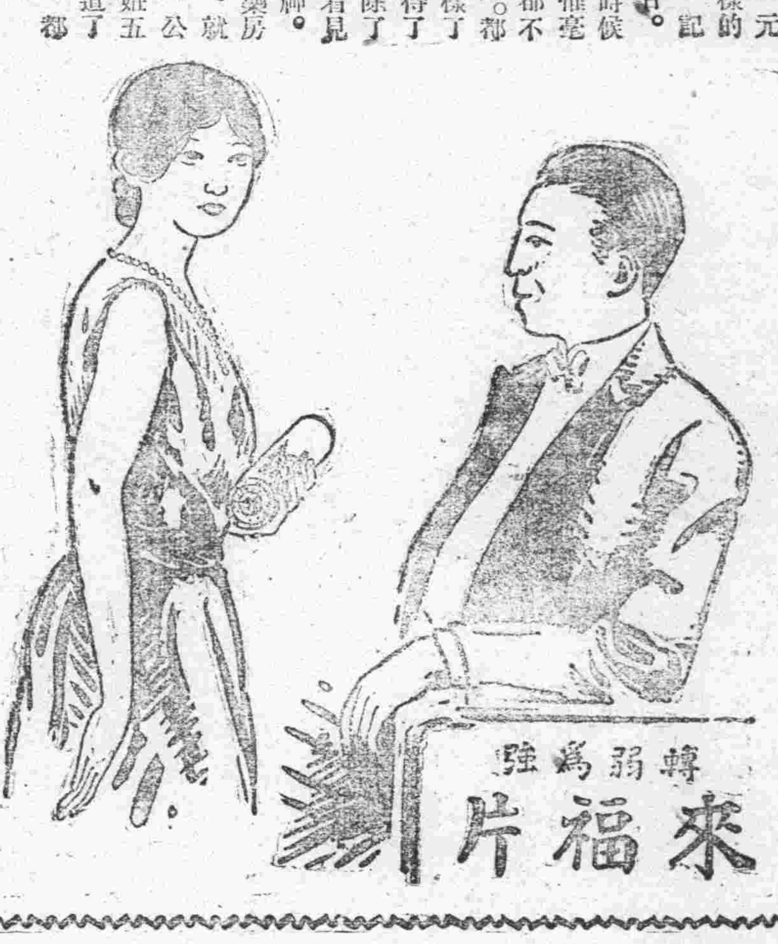

招報僞造仁丹製處 懸賞銀壹千元

●凡有查明僞造確與仁丹外觀同一者之工廠或僞造人加具證物報告者奉贈此欵（報告人之芳名斷不洩漏）

近來查有奸商秘密製售與本行仁丹全同外觀之無效粗劣僞藥故本行查探其製造原處以維持眞正仁丹之聲價并消除同胞被無效僞藥所受之害難且慨嘆向上民國之國際地位恐因一人之不義行爲所污損致危及民國四萬萬同胞之名譽及治病之安全茲擬依國家之法律加以懲戒幸祈按後列各條密報由本行薄呈酬銀壹千元

●投報處爲上海英租界河南路東亞公司。漢口英租界湖南路仁丹公司。天津日租界旭街仁丹公司。三處均可選擇函報或本人面告

●對於同一僞造者倘有二人以上報知時先報者如數賞銀惟分別先後以郵票上蓋有郵局日戳爲証本人面告則依親到日時定之

●奉給賞銀應俟確認僞造人後實行

●對於有價值之報知酬贈前列賞銀以外之謝儀

▲本行此際特對於僞藥製造人慫慂速悔前非聲明謝罪自首者特示寬大

仁丹總行 森下博大藥房 謹訂

百圓進呈

肺病

肺肋膜炎 肺尖加答兒

定價 壹週間分 拾圓、八圓、五圓

▲本劑專治肺病確認爲最有効力之靈藥

歐美醫科大學病院
帝國醫科大學病院

均有賞揚之配劑並有內務省衛生試驗所之嚴封保證爲治肺之特効藥如若如此證言有不對之處請與分析進呈百圓本劑服用三日咳嗽立止飲食增進並能去熱可防盜汗腦筋鎭靜得以安眠

發賣處

大阪三休橋北詰 有田德拉克 電話船場（二三）一四四四番（二）六一四番

東京日本橋區四丁目 有田德拉克 電話本局（二三）三八四番（二）〇七七番

肺病病理模型日本全國及海外各大商埠均設置有專賣所陳列此項模型作爲一般人士參考觸目驚心患病者急來購治取保効驗如神

包治的藥其他各藥房不準私賣有僞造之德拉克所以請認明有田德拉克爲要

關東發賣元 東京日本橋區通四丁目 有田毒拉克 電話本局（二三）三八四番（二）〇七七番

關西發賣元 大阪市南區三休橋北詰 有田毒拉克 電話船場（二三）一六一四番（二三）四四番

◎滿洲
大連 磐城町（電三三九五七） 敷島廣場
沙河口京町
旅順市敦賀町
遼陽東洋町
鞍山赤城町
奉天春日町
撫順舊市街
鐵嶺敷島町三
開原新市街
公主嶺
長春東一條通
本溪湖
安東縣四番通
營口永世街
哈爾賓傳家甸

◎支那
北京前門外
天津北旭街
濟南普利門外
青島新市場通
上海瑪禮遜路
漢口日本租界
香港灣仔聯發街
汕頭育善直街

にせ藥に注意 有田專賣所にて有田音松謹製を御買取あれ

化粧次序
双美人牌香皂
双美人牌洗臉粉
双美人牌雪花膏
双美人牌花粉
双美人牌胭脂
双美人牌刷花粉
美人

擦面最宜 双美人牌香皂
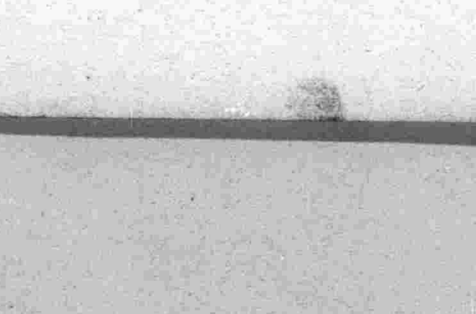
經驗四十餘年應用最新科學製成這潤滋顏色的双美人牌石鹼